盛京時報

陰曆乙亥三月十二日
昭和十年四月十四日
西曆一千九百三十五年

本報價目本埠每份每月一圓一角(國幣) 外埠郵費在內每月一圓三角(國幣) 零售每份五分(國幣) 廣告刊費五號字每行十三字一日一圓(國幣) 長期另議
發行人 染谷保藏 編輯人 菊池貞二 印刷人 草光明
發行所 奉天隅田町九番地 盛京時報社

駐蹕東都 第八日

聖駕幸湯島聖堂 焚香祭孔聖 御植榊樹以作紀念

【東京十三日電】皇帝陛下、爲祝大聖孔夫子之冥福、十三日駕抵本鄉湯島之聖堂、親自焚香參謁、經三百年來之歷史、罹大震災後復興完成之孔子廟湯島聖堂、安置前二日御下賜之明末遺臣朱舜水所傳之宮中御物之孔子像、並顏曾思、孟四子之木主、自大成殿入德門、仰高門等、黑一色東洋風之建築、殊爲美麗、於仰高門內、午前九時、斯文會員、滿日文化協會員等、已整列恭待、皇帝陛下、着通常禮服、率林接伴員陪乘、沈宮內府大臣以下、午前十時乘自動車鹵簿、由赤坂離宮出門、駕赴聖堂、在仰高門前下車、受松田文相、德川斯文會長之奉迎、以德川會長先導、於賜奉迎諸員 拜謁中、而先到之隨員、亦扈從於後、經入德門、在杏壇門前盥手、向該門內中庭進行、參進大成殿、在神龕前佇立焚香、對聖像行拜禮、更對四配之木主、亦一一禮拜退下、由中庭仰觀斯文會總裁伏見軍令部總長宮殿下濡筆之金色燦然「大成殿匾額」又自本殿御覽東廡西廡之廻廊、對宏壯之復興形勢、御感殊深、再乘自動車、於諸員奉送中、駕赴陸軍衛戍病院、

【又電】皇帝陛下、十三日午前、參拜湯島聖堂、皇帝自思慕大聖孔子之聖意、爲永久記念此次之御參拜、手植榊之記念樹、

旋行幸衛戍病院 御慰問傷病將士

【東京十三日電】聖駕駐蹕東京已經一星期之久、雖在連日多忙中、但毫無疲容、天顏殊麗、特擺臨第一衛戍病院、對爲滿洲建國而犧牲受名譽戰傷、及日夜警備勞苦過度得病靜養中之白衣勇士、賜以慰問之我皇帝陛下、於十三日午前十時三十分、約一小時之久、御駕親臨第一衛戍病院慰問、一一賜以慰問辭、本日得此光榮之病院、掃除甚爲清淨、於定刻前、林陸相、小泉醫務局長、名和醫事課長、柳川第一師團長、寺師第一師團軍醫部長、富永庶務主任、並該診療主任、與其他各員、在正門左側之奉迎位置整列、以待聖駕之光臨、於是於午前十時三十分、皇帝陛下、在諸員奉迎中到病院、當即由田邊病院長先導、駕入二樓之貴賓室、對林陸相、柳川師團長、小泉醫務局長、寺師軍醫部長、及田邊病院長賜謁後、於賜謁各官特立之下、聽聞病院長關於滿洲事變送還患者之狀況、約十分間之報告、其次由富永庶務主任先導、田邊病院長引導、駕入二樓戰 病患者之內科東病室、因病症關係、正座於病床上之患者、因高熱雖不得抬頭之重病者、亦同樣現感激之色陛下對在床上之病床日誌、體溫表等等、皆一一過目、而賜以慰問之辭、如斯除一同感激外無他、更由南病室至三樓外科病室、及將校病室、對於戰塲患者、賜以同樣之慰問辭、其次對於在三樓廊下中央陳列室陳列之假眼假肢補助器、由松田三等軍醫正及三好三等軍醫正之說明、聽聞一切、在觀覽後、即入貴賓室少憩、於十一時三十分、在正門前啓鑾還幸、

召見土方總裁等

【東京十三日電】皇帝陛下豫定十三日午後、在赤坂離宮召土方日銀總裁以下、各特別銀行總裁等約十名賜謁、但土方總裁、因出席於關西之全國信託協會總會、正西下中、故未得浴拜謁之光榮、謹以拜辭、

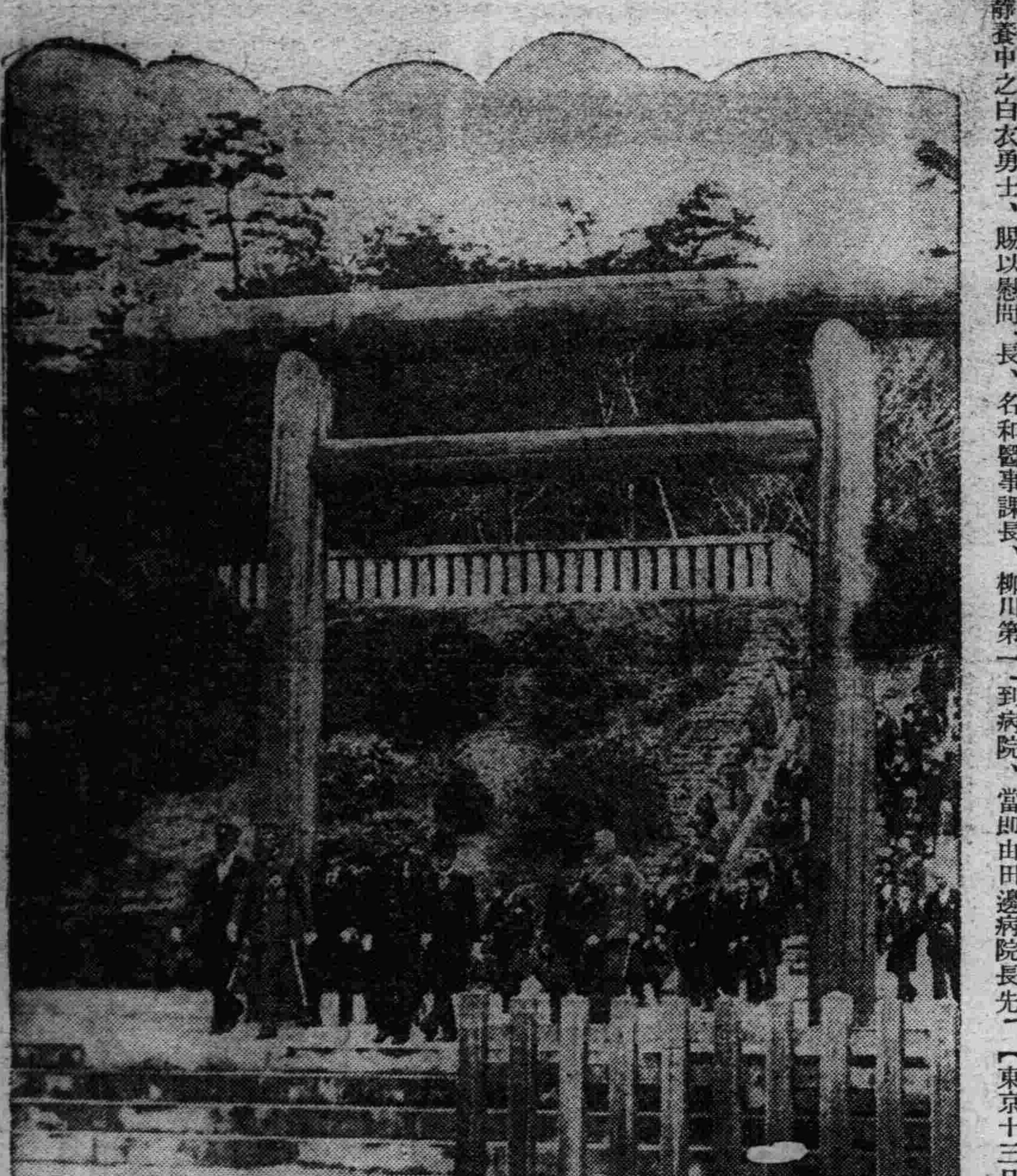

對爲國效勞將士 賜優渥勅語

【東京十三日電】在第一衛戍病院慰問傷病兵之滿洲國皇帝陛下、對於林陸相賜以如左之勅語、
自我國建國以來、關於貴國陸海軍將士、對我國非常援助、朕深爲感謝、爲此負傷或殘廢之身、或得疾病等者眞堪憐憫、茲特親臨慰問、更表示無限之感謝與厚意、祈此後恢復健康、再對在各地之戰傷患者、望貴大臣將右旨傳達、對其他曾駐滿洲之一般將士、不問其爲現任或在鄉、對於援助滿洲建國之勞苦、望由貴大臣代爲表示深厚謝意、
林陸相對此奉答如左、
皇帝陛下御駕親臨、而且下賜金銀、實堪感謝、更將陛下意旨傳達於至將兵、

大將會獻上御肖像

【東京十三日電】由現任陸海軍大將所組織之大將會、爲向皇帝獻上御肖像、會委託荒井陸雄畫伯謹作中、豫定於十三日中完成、該御肖像、爲著陸軍通常服之座像五十號之大油畫、

今日之御日程

【東京十三日電】皇帝陛下駐蹕東都第九日(即十四日)之日程如左、
一、參入宮城、告別會食、午后零時二十分、
一、天皇陛下往離宮告別答訪、午后二時三十分、
一、招宴接伴員、午后六時三十分

明日御離京 各皇族重臣等莅站奉送

【東京十三日電】皇帝陛下、於十五日午前九時三十分、將辭帝都啓鑾赴京都、當日皇帝陛下、午前九時十九分到東京站、在便殿松之間少憇、先到之首相以下各閣僚、其他重臣已於九時前到來、入梅之間竹之間、各皇族於午前九時十分到來後、即入牡丹之間、待聖駕之到來、松之間、由鐵道省特備爲皇帝陛下之休息所、御座在皇帝陛下用畢之後、即永久秘藏保存、在車站上與御駕入京當日相同、在御路敷以眞紅之絨毯、兩側排列儀仗兵、軍樂隊在陛下駕出站台之際、即吹奏滿洲國歌、表示敬意、在第三站台、一般有資格者入場奉送、該日爲非公式者、故奉送者皆着通常禮服、

日外陸海三相招宴慰勞隨員

【東京十三日電】慰勞扈從皇帝陛下之隨員一行、並公使館員之晚餐會、於廣田林大角三大臣主辦之下、自十三日午後六時三十分、在芝公園之紅葉館開會、更自同日午前九時、滿洲俱樂部之留學生、在俱樂部之庭、開皇帝來日本紀念之籠球大會、共爭丁公使寄贈之銀盃、

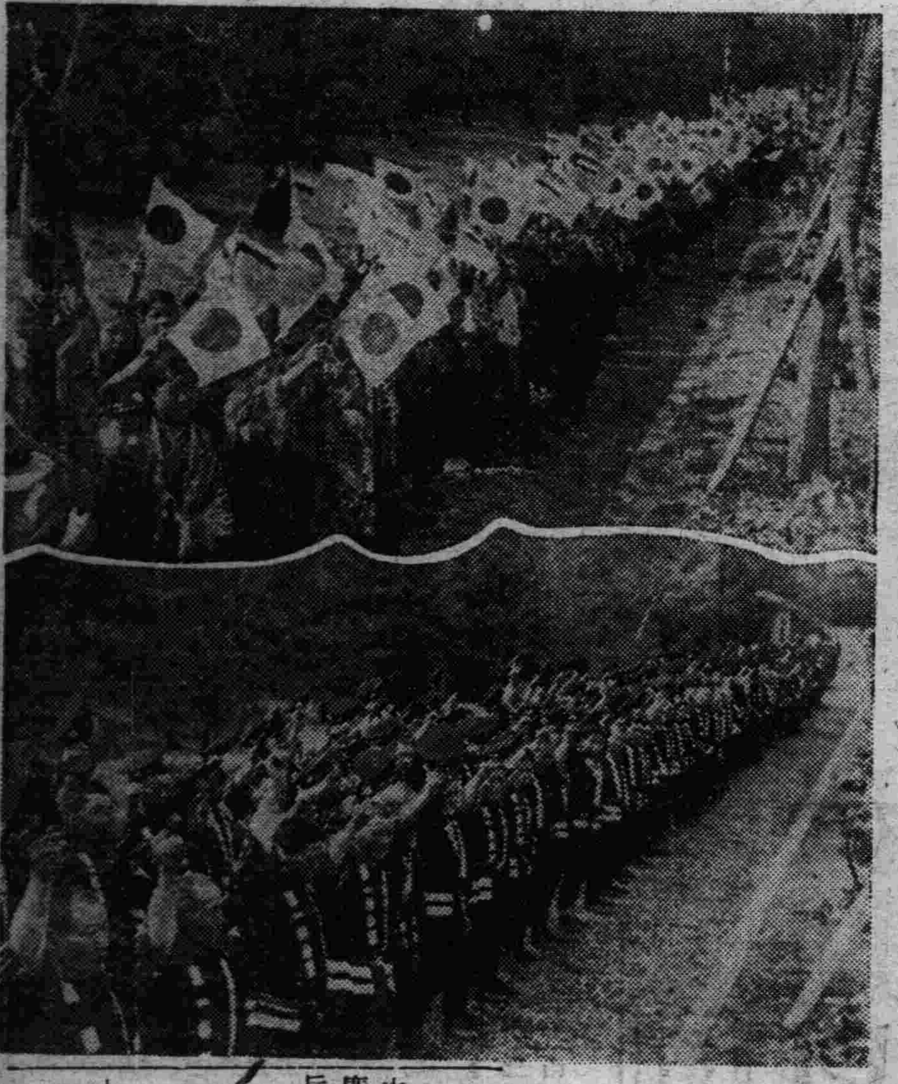

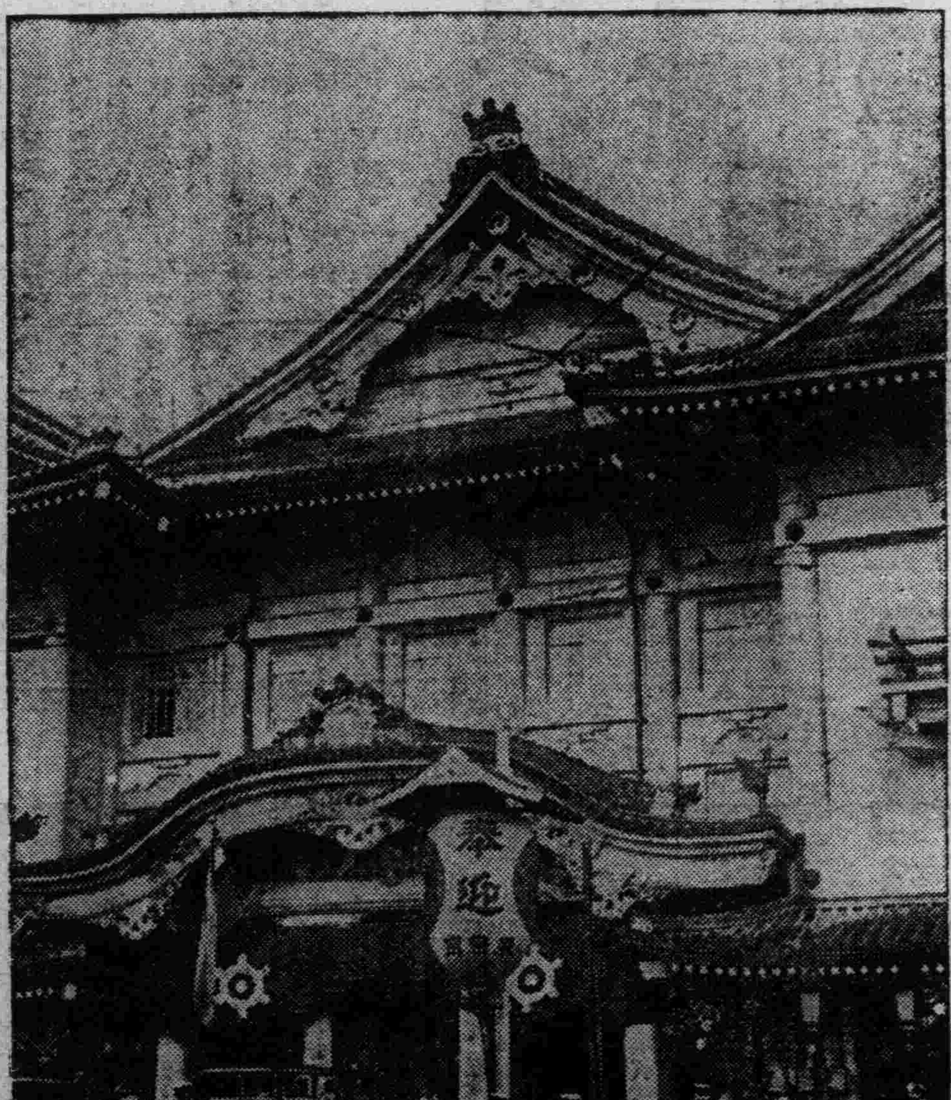

寫眞說明

【上】御詣多摩陵
(中)小學生之奉迎
(左下)救火隊員之奉迎
(右下)皇帝陛下幸歌舞伎座之東京市奉迎會

沈宮相訪廣田

【東京十三日電】沈宮內府大臣、十二日午后五時、訪問廣田外相、行種種懇談后、午后五時三十分辭去、

正誤 昨日本欄『皇祖母之忌辰……』題下第二行最下之『日本』兩字係衍文、合亟更正、

本日三大張半

新式簿記招通信學員
人非有專門的學術不易在社會上立足欲學新的專門學術又因維持現在的環境和職務而又不能離身惟有投入本會函授部 學得新式簿記爲最好的一個良機 因爲通信教授第一不拘時間第二不嘜正業詳細章程請附郵票四分寫明寄交新京滿洲郵政局私函信箱二號即寄
駐京大連銀行簿記講習會函授部啓

錦熱煤油總批發開幕廣告
滿洲國政府專賣 營業科目 煤油 輕油 汽油 開日期四月十日
董事長 藤村敬治 常務董事 張錦葵 經理 小山俊之
地址錦縣城裡南街 日長電話一一四番

西安二道河子鎭商農各界恭頌
西安縣第七區警察署外勤署員劉君逢春人極廉潔賦性忠誠佐助署長辦理公務尅盡厥職過商農各界人士有事時均以和藹之態度對待但是嚴岸自立公不涉私勤尤稱職若劉署員可謂警界之模範人民之表率也

分居析產聲明
敬啓者敝等劉名遠劉聲遠兄弟二人因年景不佳奉父劉雲倬之命析居各度所有一切財產除由父親酌留養老立有遺囑外其餘房產地畝家俱物品俱按兩股均分當面領訖並無偏枯立有分單各執一紙自分之後各理各產各債各負富貴窮通各由天命特此登報聲明
敝人 劉名遠 劉聲遠 仝啓

王樹棠鞠躬
茲擇於國歷五月一日夏歷三月廿九日小兒鳳閣與　女士結婚敬備喜酌恭候
闔第光臨 恕不另帖 席設吉林德勝門外聚英樓

鳴謝三井安平太平貨險房險賠償保欵之迅速
敝號年前罹遭火災貨物樓房被焚一空幸在安平三井太平保有火險經該行調查清楚當將保欵如數賠償足見該行信用昭著敝號感激之餘特此登報鳴謝
奉天志雲翔啓

募集分部啟事
逕啓者本會爲擴充會務普及起見擬於各省縣鎭均各設分部一處如希望者函索一切規則即寄但要擲下滿洲國通要三分郵票四份爲荷
奉天市商埠地一經路六緯路 社團法人帝國公民教育協會外務係啓
在奉天日本總領事館認可普通第一七五號指令書第四二號

前與楊子元在樺甸南關合買樓房一處夥作天興泉澡塘營業今經中人議將安久之半分完全兌與楊子元名下嗣後該樓及澡塘統歸楊子元所有權從此天興泉澡塘若有浮存短欠及一切債務均歸伊完全負責與安久無干特此登報聲明
鄭安久 楊子元 仝啓

中國銀行股東公鑒本行二十三年份股息柒釐定於四月五日開始照付住居上海股東請向本行信託部或各辦事處住居外埠股東請向本行所屬各分支行辦事處各持憑舊股票所附之息摺或持憑新股票向各該處洽取可也
中國銀行啓

你打算小孩們!身體強壯聰明俊秀不可不吃萬年青的藥
你要想延年益壽返老還童修容美顏不可不吃萬年青的藥
萬年青 在奉天市內中街路北 自動電話四五一〇
男女學生們各界仕女們均要常上萬年青走走
便觸氣極了担任人壽保險的大夫是醫冠滿洲久負盛名的三大名醫 蘇東曉 周雲五 路鑄九 專理各科病症大小方脈

奉送白濁白帶救星來蘇草
男子五淋白濁女子赤白帶下勿論久患新起日須莫雜藥亂投祇來將來蘇草代茶沖飲輕者二付重者四付莫不除根每付大洋七角買一送一郵購加一
奉天經售處大西門裡眞正稻香村 電話三七四七番

本店新到 春季流行絨毡禮帽 西洋最高細長絨禮帽 各樣新式細毡呢 四季男坤帽品應有一概俱全
大減價
奉天中街路南 電話二三四七 潤記帽店廣告

奉天紡紗廠發放紅利啓事
各股東均鑒査本廠康德元年份紅利每股應得國幣陸元五角除各銀行及直接領利各股東由廠逕發外其餘奉天市安東縣城各商戶股東由各該商會轉發各縣商民股東由各該縣公署轉發此款均已由廠發出請即持紅利摺及名章等件分別向各該商會及縣公署領取可也特此通告

商標代理呈請 前實業部商標局 囑託 中根齋
新京東五條通三番地 電話五七七二番

聲明徽章作廢
敝號於二月廿六日被店員李文德携金潛逃一案業被抓獲送所法辦惟查該犯佩帶大興公司乙種五八二徽章一枚遍尋無着用特登報通告日後無論何人拾得藉此滋事敝號概不負責特此聲明
大興公司營業店樺甸永衡和謹啟

招聘奉天省各縣分部啟事
茲啓者本會爲日滿提携公民教育研究社會生活改善涵養道德爲宗旨現本總分部承本會滿洲支部囑託組設各縣分部現在有未成立之各縣應募聘分部長各一名前往辦理如有志充任者希携履歷前來接洽函索詳章即寄但須附郵票三分四張爲荷特此週知
社團法人帝國公民教育協會滿洲支部奉天省總分部
地址奉天市大南關業王廟胡同一三九號

謀職業的出發點唯一方針
快學打字或簿記 因爲全是現代急需的人材 盼望青年男女們呀!趕快解決你的生活問題吧!凡有高小以上程度均可入學四個月畢業成績優良者本校代爲介紹職業、千載一時之良機幸勿錯過耳、
打字科 打字、公文、日語、尺牘、
簿記科 記賬、原理、公文、日語、
備有男女生宿舍、函索簡章附郵票二分即寄 滿電話四五〇七號
奉天中街皮行胡同華英打字學校啓

奉天東亞中學堂日本中學預備科招生
本堂應各地公學堂之請求特開兩級共一百名凡各地公學堂卒業學生經各公學堂之保送均免試入學入學期以四月十日爲止
其他得保送日本留學及免費工讀生免試以及課程等另詳簡章函索附郵二分即寄
校址奉天北陵道上路西紅樓

英國首相 麥克唐納

英國外相 西門

法國首相 佛蘭廷

法國外相 拉法爾

意國首相 莫索里尼

東歐不可侵條約 德國政府參加

歐洲政局漸展愁眉

【斯特雷撤十二日電】斯特雷撤三國會議第二日之后會議席上、英外相西門、發表德國政府參加東歐羅巴不可侵條約之旨、

【又電】斯特雷撤會議第二日、于十二日午后三時半續開、其於倫敦宣言主旨、協議以安全保障補強案、席上西門外相披露以德國政府同意參加東歐不可侵條約之新事實、法意兩國代表、當面於此新事態、更取慎重態度、結局、以爲鑑於德國重整軍備、歐洲安全保障組織、不可不更趨強化、法國政府漸取和協態度、同意撤回共同決議案、於是因德方新態度、英法意三國代表、以明朗心情、續行審議三小時半、至午后七時散會、

【巴黎十二日電】法國訪員現信總理佛蘭廷、將於斯特雷撤提出最強硬對德方針、建議以國聯盟約第十六條取共同態度、如德妨害凡爾賽和約舉動、則英法意三國、對德國予以經濟上及軍事上之制裁、一般人士、對斯特雷撤會議、頗抱樂觀、故公債票價、突然猛漲、

【斯特雷撤十二日電】斯特雷撤會議、爲凡爾賽條約以來之歷史的國際會議、是以迄開會日、各國新聞社、通信社代表及記者、麕集於斯特雷撤、總數約三百人之多、所謂『北意大利旅舘』之旅舘、大有人滿之患、而衆目昭著之會談舞台所在地柏拉島隔湖彼岸、有意大利當局之警、戒、聲稱奉莫索里尼首相之命、除各國代表外、不得集於此地、以故手腕敏捷之新聞記者等、亦惟有望洋興嘆而已、到處有淺色制服之正規兵及黑衫隊、頗致記者們以不滿意、無奈惟有按宣布印刷公文記載而已、夫凡爾賽會議以來、屈指計算國際會議迄此次已達百廿八次、然如此次使新聞通信記者無策可施之會議、爲從來所未有、

相互援助條項 德國主張分離

【又電】德國政府、改變從來之態度、贊成東歐羅迦諸協約案、結果、互過去長期間沈論於陰雲慘霧中之歐不政局、突然好轉、但德國不以東歐羅迦諸案全部的容認、以分離相互援助條項爲絕對的條件、從而關於新東歐不可侵條約案之起草、即將與德國政府間開始新折衝、德國斷念於東進政策、表明對東方國境、並無野心之意、對於歐洲政局、不啻沈靜劑、可謂英國政府西門外相、偉大的外交業績、

時論

中國推行春耕運動(下)

農業生產既無止境。則推行春耕運動亦無已時。惟在中國現狀之下究應如何推行。以期盡善。當不無討論之處。略陳數點。用資商榷

(一)擴大宣傳——爲了發動廣大農民參加春耕運動。必須首先利用各種集合。運用種種方法。向其詳詳細細的說明春耕運動的意義及其利害關係。並克服其保守的觀念灌輸新的農業知識。使其自動的踴躍參加。而收偉大的效果

(二)組織團體——各地黨部。農會。及社會團體應即刻共同組織「農村服務團」分赴農村實際工作。並指導農民組織「春耕運動實踐團」舉行耕作競賽。同時每個實踐團團員也都應當深知爭取及時完成播種的結果。以及高土地的收成率。是其唯一的天職。並養成合作的意識。實行集團耕種。以期土地的社會化。

(三)釐定計劃——計劃是春耕運動最完全最有生產率的利用農村富源以達到生活豐裕的主要武器之一。因此春耕計劃應達到每個農民的手上。這對於春耕的勝利是有特殊的意義。所以。各地當局應該按照當地情形。實際需要。釐定詳細計劃。並須指明何者先辦。何者後舉。由簡入繁。由淺入深。由近而遠。由小而大。以收所謂「作始也簡將畢也鉅」的碩果

(四)行動步驟——各地農村服務團應該詳細審查各種籽種是否合用。肥料利用是否適宜。溝渠河流是否滯塞。荒地是否開墾。造林是否普遍。並須考慮社會的實際情形。凡工事較巨大的由國家負責完成。技術問題不能解決者應與上級技術機關聯絡。假若關於春耕而需欵時。也要與以相當的補助。如此方能改良生產工具。增加生產效率。同時。春耕運動實踐團的團員。也必須組成隊伍。耕地必得分成工作單位。工具和牲口必須配置適當。並且適當的分配團員的工作。每個團員一定要知道其工作的節目及地點。

(五)明定獎懲——各地農村服務團應於春耕完畢後。嚴格考核每個春耕運動實踐團工作的結果。凡漠視及玩忽此種工作的。應加以嚴厲的懲罰。並獎勵最好和最早完成春耕計劃者。但皆在廣大羣衆面前舉行。以警傚尤。而勵來者。所以。最堅決的打擊春耕運動的破壞者。是爭取春耕運動順利進行的主要鍊環。同時。對於不加入春耕運動的農民。則以實際成績相引誘。而使其迅速的參加。

上所敷陳。卑無高論。惟宇宙眞理。愈究而愈明。要自身體力行始。所以我國漢代。以力田列於孝悌之後。作爲鑒別人才的標準。其注重春耕運動。可想而知。甚望各地『己往辦理有效者。愈益加勉。未曾舉辦者。務須切實積極進行』。以便改良生產工具。增加生產效率。復興農村經濟。並且引導農民由個人經營走到集團經營的康莊大道。由土地私有制過渡到土地社會化的前途(盛世報)

朱德斃命說

俘虜談以大旗掩其屍

【貴陽十二日電】率領殘匪擾亂各地、已有八年長久之朱德、據擄匪所云、朱德于數日前負傷、經治療後、由匪衆舁之而行、然因受傷過重而死、即以大旗掩其屍、當俘虜被擄時、朱屍猶未入棺、

蔣派員慰問傷病將士

【貴陽十二日電】蔣介石對

日海軍飛艇 周飛全國成功

【舘山十二日電】十日由舘山灣離水、一路就日年一周飛行之鵬程千七百七十公里征途之舘山海軍航空隊勝由大尉指揮之大型飛行艇二艘、第一日道程、飛行舘山大湊間、第二日道程、飛行大湊佐世保間、一路向佐世保着水、被惡天候所妨害、在該地待機二日、於十二日午前八時、冒霧雨續航、午後三時十分、比豫定稍早刻、安然歸到舘山、於是壯舉大成功、

蔣命賀國光必死防戰

【漢口十三日電】蔣介石因在貴州之中央討伐軍、繼續敗退、失軍大半、故對四川參謀團長賀國光爲主任之討伐軍、命令必死防戰、行飛機之大量修理、

華立法院會議

【南京十二日電】立法院今晨九時開第四屆第十二次大會、主席孫科、討論事項、(一)學位授與法、決議照法制委員會審查報告通過、依該法第六條對學術上有特別貢獻者、亦可爲博士學位候選人、各條文均無異議、(二)其他議案、

國際勞工會現已開幕

【日內瓦十一日電】國際勞工代表大會今日開會、意國代表麥氏主席、按國際勞工會議經美俄代表加入後、改換理事會組織、以德美法英意日俄中爲理事、此外有非常任理事、由阿根廷智利西班牙巴西墨西科担任、今日開會、十六國代表均出席、

火星近地球 得觀植物青綠

【京都十三日電】亘二年二個月爲一年、有生物棲息、亦有運河溝渠之火星、於十二日夜裡、與地球達至最近距離點、所謂近距離者、亦即灼光閃耀於九千萬基羅蒼穹之小星耳、據京都花山天文台觀測、火星今歲秋初、恰似地球九月上旬之氣候、故可望見赤道附近一帶之青森植物、而運河亦能看出、雪則僅能看出南極方面者、所謂火星人等、不知能否看得、然則收穫火星資料、定豐富而無疑、此觀測結果、乃迄六月頃所總集之發表、天文台長山本博士、頗爲高興、

我國治外法權撤廢問題

決期以可及的急速移諸實行

日第二次委員會意見一致

【東京十二日電】滿洲國治外法權撤廢委員會、於二月十三日舉行第一次會合、在確立帝國政府之根本方針後、以栗山外務條約局長爲幹事長之幹事會、前後開會三次、關於撤廢之具體的問題、在調查研究中、此次來駐滿大使舘參事官谷正之氏爲奉迎滿洲國皇帝陛下歸國之機、於十二日正午、在外務次官邸、召集第二次委員會、外務對滿事務局、大藏陸軍司法之關係各課長出席共同午餐後、由谷參事官聽取滿洲國現地之報告、關於滿洲國側撤廢之準備工作、及其希望課稅問題、其他幾經質問應答、於過二時散會、關於僞滿洲國政府撤廢治外法權基本準備、在今年度豫算計上七百萬元、作爲法典之編纂、法院之復活、警察制度之完備、監獄之整備費用、適應日本政府之時宜、而期待撤廢之可及的迅速、實行之旨已判明、因之日本政府參考現地事情、關於撤廢根本方針、決定漸次移諸實行、關於僞居日人課稅權之撤廢、急速的開始具體交涉、現地與中央完全取事務連絡、爲使滿日兩國特殊關係之圓滿進展、以講萬全之策、意見完全一致、

殷陶等赴蔡村點驗新保安隊

【北平十二日電】殷汝耕陶尚銘儀我高橋等、今日上午、由津赴蔡村、點驗新保安隊、當晚仍回津、十三日即赴滄州檢閱、

華方宣傳

中英大借欵意見已一致

所傳具体的內容

【南京十二日電】英國公使賈德幹、於日華方唱經濟提携說之際、二月上旬、急遽入京向政府要路間暗中活躍、誘導中國側之對英借欵交涉、關於其成效、有許多風說、九日北上歸任、而中國側果然放送對借欵、以鐵道收入爲担保之二千萬磅、中英意見一致、夫担保比較的有確實性、日爲英國常窺覦之處、故相傳有相當之眞實性、但自英本國再三聲明、否認單獨借欵、及金額過大、並中國國民拒絕不願政治的借欵等觀之、有多大疑問、此亦可視爲對日借欵交涉誘導之牽制策、一方又有傳說匯豐銀行投資、與政府部內歐美派連絡、欲强行利權之獲得、由此觀之、相信以上風說有眞實性、故須嚴重監視、該借欵說之具體案要旨如左、

一、借欵、總額二千萬磅、
二、担保、平漢津浦兩鐵道之營業收入、及明年度完成之粵漢鐵道之營業收入、
三、用途、救濟都市商工業者、並農山村之金融、及交通建設、
四、借欵形式、使英國系三大銀行匯豐、大英、麥加利三銀行、組織借欵團、表面單採取私的借欵形式、

戰區保安隊問題始告解決

【天津十三日電】許久紛亂不絕之戰區地帶保安隊改編問題、最後的會議、十一日在天津集合日華委員開會、決定一切、即在津浦線滄州所養成之約五千名保安隊、編成五隊、最近已移入戰區、故十二日由儀我大佐、高橋大木兩少佐、同殷汝耕陶尚銘兩氏等、共赴滄州、舉行檢閱、將向來置於于學忠統制下之保安隊、移於戰區督察專員之指揮下、于學忠之權限、盡行消失、此戰區保安隊問題遂解決矣、

察旗要求改盟 宋哲元赴張北閱軍

張家口訊云、宋哲元九日午偕秦德純蕭振瀛赴張北閱軍、十日轉嘉卜寺視察新村、十一日可抵滂江會晤德王、週內返張、又察十二旗總管謁宋哲元商請察旗改盟及右翼四旗由綏境遷察、宋表示贊同、將據情轉呈中央、又察十二旗集資籌設蒙文書社、選輯蒙文書籍、發揚蒙古文化、

蔣介石謀統制西南

將取積極手段

西南能否如蔣意中央化爲問題

【漢口十三日電】蔣介石爲統一中國之最後目標、決意積極的統制西南、因此爲親自進入西南、於日前急遽召駐在廣州之蔣伯誠目下由廣東急行中蔣介石在四川已前後整理楊森羅澤州、田頌堯等四川軍閥之巨頭、在貴州省使省主席王家烈担當勦匪、使其實勢力全滅更飛至雲南、克服省主席龍雲於是將蟠居於西境諸省之地方軍閥、表面上畢達中央化之目的、惟關於西南武力統制、由如何方面觀察、殆爲不可能之事、故此時蔣氏親自入西南者爲兼實明之西南提携策、又關於此、藍衣社及其他蔣介石氏之直系特務機關員、在西南已潛行策劃中、由此等觀之、觀測不久能實現者、但西南與其他各省不同、宛然形成一獨立國、果能因蔣氏進入、實質的達成中央化之目的與否、實有重大疑問、

滿日郵便條約即將簽字

將發行紀念郵票四種

【東京十二日電】滿日郵便條約、既經滿日双方意見一致、迨我皇帝陛下御駕返國後、即行簽字、俟滿日兩國批准交換、即可實行、交通部爲紀念此歷史的事件起見、特發行一分五厘、三分、六分、一角之四種紀念郵票、

巴玻爭端 美允參加調解

華盛頓訊云據國務部發表消息、智利與阿根廷兩國邀請美國合作、佛爲巴玻爭端覓取和平解決辦法、以之提付玻利維亞與巴拉圭兩當事國之事、美政府業以廣泛之詞、表示贊可、此項邀請書原文係由美國駐智利與阿根廷兩國大使轉遞、尙未寄到、在美政府未能加以審核之前、自未便予以正式答復云、

胃腸病專門藥
紅色造福
統治一切胃腸各種難治病症確有實效
大盒二元 小盒一元 大打二十元 小打十元
嬰兒聖藥
李氏小兒滑葯
治食火食熱嘔吐泄瀉青瘦便溏弱脹肚諸疳俱效
每袋四角打三元六角函索即寄空函不復
總行奉天大西邊門外鴻育堂藥店

雙層麝香化積膏 專貼氣積血積寒積食積水積諸般積聚腰腿疼痛四肢麻木胃脘腹痛婦人血經閉經塞經脈不調每份壹元
特製白綢子仙膏 專貼男子腎虛精寒陽痿早洩遺精疝氣婦女經血不調子宮寒冷久冷不孕白帶過旺時患滑產等症每貼貳元
特製至寶三腎丸 主治男子腎弱精虧遺精盜汗陽痿早洩房勞過度眞精虧傷不能種子專能强精補腎壯陽大補元陽每盒四元
清血解毒 一二零六藥水丸 主治梅毒各症下疳橫痃花柳等症伏梅凝毒梅毒疥瘡功能清血解毒根本治愈不能再犯尤無妨碍每盒二元
精氣神補丸 主治先天不足後天虧損五勞七傷諸虛百損精虧腎弱氣力衰頹面黃肌瘦功能補精氣神健身聖藥每袋一元
淋濁靈聖藥 主治五淋白濁花柳淋毒尿赤腫痛淋瀝赤白濁症專能殺菌排毒止淋消炎鎮痛誠爲淋濁之聖藥也每袋一元
凡購右列各藥剪此廣告優待八折一月爲限函購信內附欵或紙幣郵票均須掛號寄下平信附欵如有遺失敝不負責特此聲明
總發行所奉天中街德潤堂藥局

奉天晶畫報
●急募 大連、安東、錦州、吉林、熱河、總分社—及各地分社
出刊已有一年滿洲唯一畫報、(章程函索即寄)三天一刊、每月七角、半年三元八角、全年七元、由三月十號起訂全年報者贈送名畫家劉仁輔作六尺花卉中堂一幅或孫幼泉山水橫疋一幅報費七元先惠以在本社直接訂閱者有效十四幅贈畢爲止
社址奉天城內皮行胡同 滿電話二八四一號

鳴謝康廬爾製 黑金剛
發行所奉天大西關啓字里康爾廬
王燕雲女士啓事
敝人於數年前患赤白帶下經血不調之症屢經調治迄無効果後經人勸告函致奉天大西關啓字里康爾廬附國幣伍元購得每貼壹元之黑金剛膏五貼按照說明書貼用未至兩月竟爾全愈近日復舉一子實皆黑金剛膏之功効無以爲報謹此登報鳴謝並爲同病者一介紹爲
哈爾濱王燕雲謹啓

博愛醫院
本院 院長 盂天成
分院 副院長 日冲飛卯
本院 大連市小崗子 電話 四五四六七 六八〇九番 七六七九
○各科診療 阿片嗎啡癮治療 各種肛門病 普通並異常分娩 驗血檢菌 骨折脫臼 齒科技工 愛克斯光科 愛克斯光出張撮影 電氣治療 健康相談 臨時入院

君食過飽乎

當然有時君食過飽且誰不有時如此然則君宜稍稍預防此飲食過度之弊害防之之道維何即飽食之後立即服些韋廉士紅色清導丸是也如是則腹痛氣脹胃痛洩瀉諸弊害可免矣即在平時清導丸亦爲君免除腸胃肝經各疾最大之保障蓋其清潔內臟之功和平澈底故能使君常享康樂也　江蘇常熟西北鄉金村鎮公恒昌木行主人盧半農君來書云「鄙人前患胃呆便秘形神萎頓屢服湯藥終歸無效嗣遇大陸藥房顧玉麟君囑服韋廉士紅色清導丸試服不久即得大便通暢食量增加諸病若失爭爲感謝」

清導丸係純用植物質製成平肝導滯無峻瀉絞痛成癮諸弊　各藥房均有出售或逕向上海江西路四五一號韋廉士醫生藥局函購每瓶大洋七角六瓶三元五角郵力在內　一切信件可由奉天和記洋行轉上海韋廉士醫生藥房

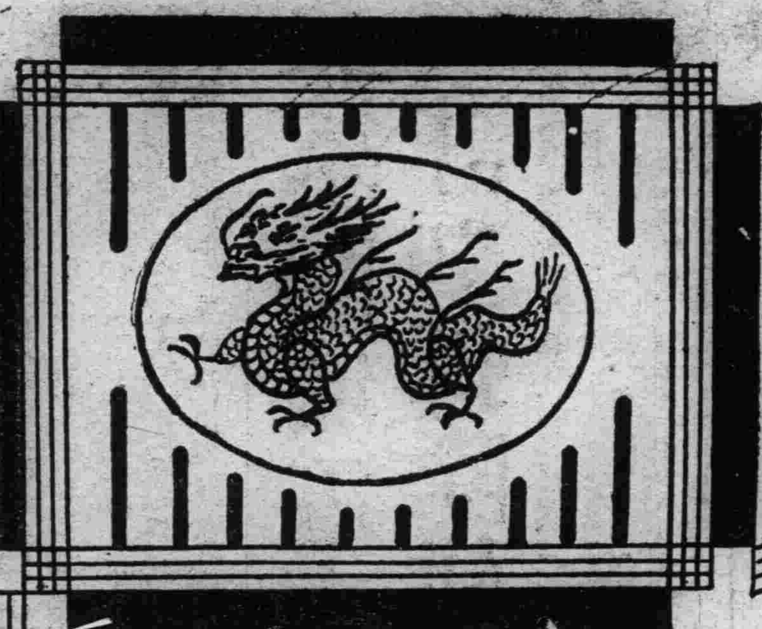

紅金龍 香烟

步步走紅運
日日進金銀
年年有龍馬精神
常吸紅金龍必有此効果

注意!!!
剪出此幅廣告持向十一緯路本公司購紅金龍烟一條或罐裝六罐奉送橫幅精美紅樓夢畫片一張

南洋兄弟烟草公司出品

兜安氏補血清毒藥

瘡瘍瘰癧花柳等症皆由血污血毒所致除非清血難望治愈此葯既清毒又補血功效之驗世無其匹

各葯房有出售
上海兜安氏西葯公司

固力果

美味滋養之糖果
一粒增力
一粒慰勞
一粒爽快

固力果株式會社
大連工場

頭痛須用
歐蔘霍
オセロ
.30
.50
1.00

近代科學裁製品
男・女・小孩服
各色各式各樣
料好敝號貨多是現成品價格均佳不用說至於裁製適身無異原定做能人人皆滿意

奉天春日町一番地
橫濱商行

帕勒托

(幾怪甚純的)

英商祥茂有限公司　哈爾濱經理　(六)

不久便可康復

病後疲憊無力。食慾不興。誠能日服帕勒托。則短時期內。自可康復如初。且有前後判若兩人之觀。

PALATOL

双美人牌花粉

保你去享
一層青春
一層雅麗
一層的精神
一層的明朗
而添一層魅力
新流行
最近代底化粧料

純良無鉛

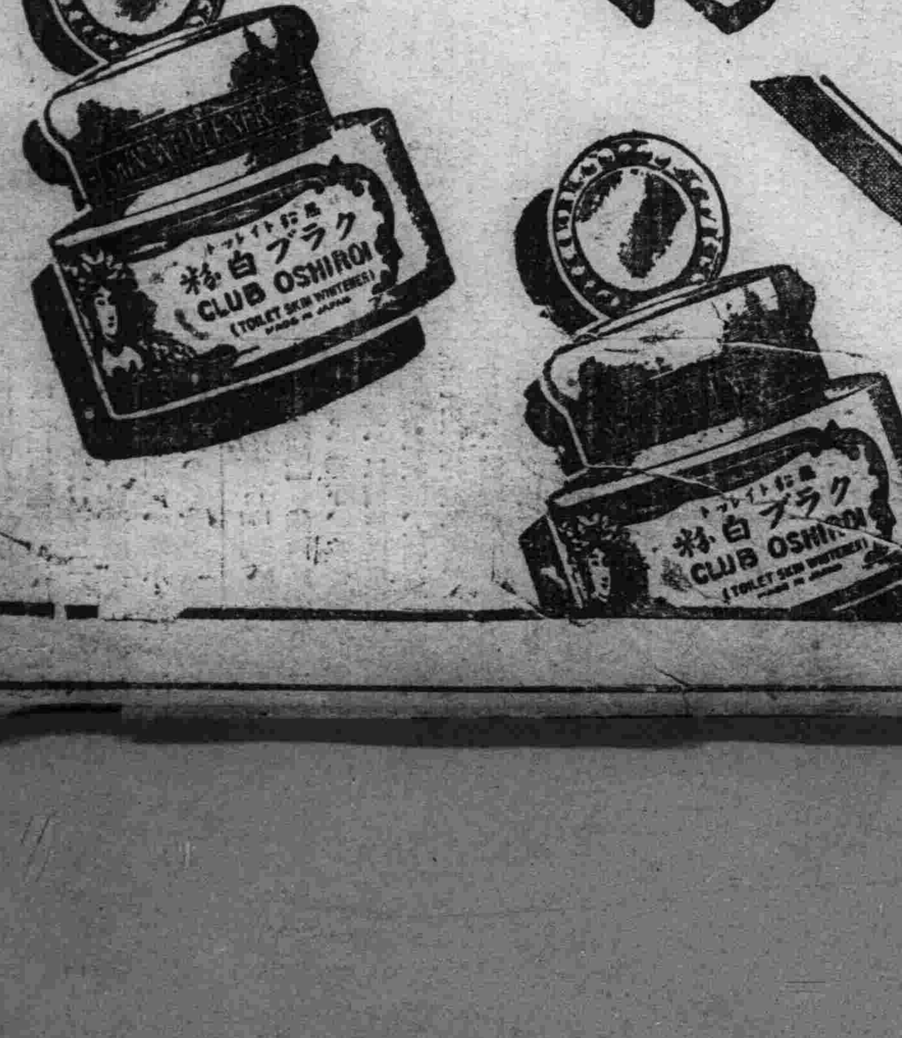

東京
大阪　中山太陽堂總本店

促進民辦鐵道
官保利益
獎勵法案審編中

【新京專電】滿洲國政府、由維持治安、開發產業觀之、認鐵路網有稠密化之必要、除稅意迅速新設國鐵外、爲獎勵民辦鐵路起見、企劃制定民辦鐵路法、目下在交通部、研究草案、然鐵路事業、由其性質上、除爲額資本之固定外、由企業最初不能獲得利潤、於是對投下資本、迄獲得與高利率同樣之利潤、非政府保證利益、不得吸收鐵路企業之資本、於是不副獎勵民辦鐵路之目的、一般觀測、對投下資本、政府保證利益程度、似與銀行利息一般、此爲民辦鐵路補助法之根本、現今滿洲國國、當民辦鐵路之建設、毫不給予何等補助金、然向交通部請願鐵路敷設認可者、除專用線外、一般營業用、即首先磐濠線之百三十基羅米、共計達八件、全距離約達五百基羅米、鐵路企業熱、已達相當程度、於是該民辦鐵路補助法施行時、民辦鐵路之發達、必能顯著云、

修築圜城電車路
計劃拆除建築物

奉天市政公署、現爲敷設環城廢電車道、擬定先將沿綫之道基勘定、目下對於大北城門迄大東城門間之圜城建築物、目下決定予以拆除、刻對是項拆除辦法、及將來施工情形、已經擬定、呈請省方查核、

軍管區募兵
成績良好

奉天第一軍管區司令部、爲謀實施整頓所屬部隊士兵、於本年實施二次招募新兵、已誌本報、茲對是項志願應募之有志青年、極爲衆多、是以該部鑑於國軍整備之重要、當審愼遴選、採用結果、已得相當人數、目下暫行收容於該部補充隊、銳意教練中、因其成績異常良好、待本年七月中旬、教練終了後、即將於分配各部隊實行服務、該部因對此項募集如是良好、將賡續招募第三次備補士兵云、

國務院編纂
帝國官吏錄
豫定五月一日發賣

【新京專訊】國務院人事處編纂之康德元年十二月一日在職之滿洲帝國官吏錄、現已出版、將於五月一日起發賣、該官吏錄定價分兩種、官廳用者由總務廳需用處發賣、售價國幣四角、普通用者、由大連市丹後町明文社代銷、售價國幣一元云、

北鐵俄員
撤回感情
隆情厚誼
沒齒難忘

【哈爾濱專電】前于本月七日離哈回國之前任北鐵副理事長克斯諾慈夫氏、班特拉氏等撤退第一班廿三名、曾受哈爾濱鐵路局特別好意、與以非常照料、所以全體班員、頗爲感謝、刻由伊爾克茨克鄭重具函特致佐原局長及平田委員長、表示感謝之意、大致略云前當我等撤回本國、承諸公許多照拂、隆情厚誼、沒齒難忘、托庇無恙、已回本國、恐勞錦注、特此奉聞、並希以謝悃轉達諸位云云、

舊聞 十年前之今日
搭客汽車闖入舖內
民國十四年四月十四日

當時小西關大街路南朝鮮銀行隔壁、有瑞源齋點心舖、門面全是玻璃、油漆甚新、營業尙稱發達、會于是日旁午、有市辦搭客汽車一輛、自東西開、滿載座客、駛至該舖門前、司機不知是何心理、忽將車頭往南一拐、轟然一聲、闖入該舖門內、所有門面窗戶之玻璃、均皆粉碎、直撞櫃台、車始停止、被害顧主、幸未傷人、

大東區
兇匪肆虐
全家被毆傷 撕票慘聞

省垣治安、自最近以來、頗稱女謐、市內住民、亦均慶幸、乃日來匪類又復思逞、除北關李宅賓夜被匪光顧外、茲於十二日晚九時許、大東區警察署界又發生强擄綁架勒贖未果、乃告撕票之駭聞、匪等於橫行後、當即逃逸無踪、於省垣發生如此慘劇、殊屬毫無顧忌、胆大已極、茲將該肇事之經過、經本報調査情形如下、張興彥、現年七十歲、原籍山東省臨朐縣東淸泉村人、現住市內大東區警察署吉興後街分所管界、長發胡同、門牌第五號院內、家有長子鳳岐、次媳徐氏、孫張學志、現年二十六歲、及孫媳武氏等、以耕種務農爲業、年來雖不富裕、但亦堪溫飽、不意竟爲匪等所垂涎、於本月十二日午後九時三十分許、正在全家熟睡中、胡匪四名、於該戶之角門墻上、先行竄入一匪、旋將該戶之角門撬開、門外三匪、相繼而入、當即奔至上屋、將屋門撬開、即在院內及屋門、另由二匪把守巡風、二匪各着青短夾衣、頭戴青色呢帽、一持手槍、一執木棒、闖入屋內、即將張興彥驚醒拉起、迫令不准聲張、一方逼其將燈點上、旋即以槍威嚇、逼索大洋三百元、該人因以無有對、匪等即以木棒拳足交加、痛打不堪、此時其長子鳳岐等、亦被驚醒、覩狀之下、擬往救援未果、當被匪人轉而向其威索、繼亦受匪毆打、次媳孀居之徐氏、及其孫學志孫媳武氏、均被匪等打罵不堪、遍體負傷、匪等以該等堅不交出財物、即時將閤戶人等以被蒙蓋、不准動轉、當即開始翻箱倒篋、大事搜索、但終無所獲、於是匪等於慾心未足之下、殘性暴發、即將其長孫張學志綁架而去、臨行時、囑其家人限於三小時內、以大洋百五十元、前往東邊小樹林內抽贖、過期當即撕票等語、旋即喚同院內二匪、及在箱內搜得衣服三件國幣二元、白糖洋鹼等物呼嘯東逃、匪等去後、該戶張鳳岐、即時負痛奔赴該管警所報告、請求迅予緊追、以便將其子返歸、該所據報後、即通報警署及警察廳、外出搜查無着而歸、此時該戶家人、率多被毆、不堪動轉、於此情形之下、亦可坐待天明、於翌日十三日晨、即在該地桑家坟塋東、王家坟地方樹上、將該屍懸吊於樹上、兩臂尙在用繩綁縛、週身傷痕、左目下亦被棒傷血出、身着藍棉襖褲青小褲褂、膠皮鞋、光頭、係於吊置樹上毆傷後、復行勒斃之狀、情形極慘、該戶發覺後、全家人等、倍極哀痛、旋即報警勘驗、領屍自行埋葬云、

路局令防止
燒毀枕木

奉天鐵路局、現查機車漏洩或排出之爐灰、甚易燃燒軌條枕木、茲爲防止計、特于昨通令各機務段關係者、勵行左記事項、以期絕滅此種事故、計一、機車灰箱、及風門裝置、務須完備、一、火床之整理及灰箱之清掃、務於灰坑處、充分施行之、一、於灰坑以外之處所、須禁止排洩爐灰、一、倘因不得已情由、於灰坑以外之處所排出時、必須撒水消火、一、須留意於門風之開閉、於橋梁上須絕對避免搖動爐條、一、於車站構內發見排出之爐灰、尙有爐灰、尙有煤火時、應立即撒水消火、努力防止燃燒枕木、

令各縣組織
巡廻醫療班

奉天省公署、現以各鄉村缺乏良醫、一般鄉民發生疾病、醫治頗感困難、爲使一般民衆受王道之實惠起見、特於昨通令各縣、組織巡廻醫療班、實行下鄉醫療、以資一般鄉民患病之病苦云、

分隊長得獎狀

【鐵嶺】縣警察隊三中隊一分隊長廖德、在警察界、服務多年、因勤愼公務、對於地面治安之維持不遺餘力、因而上憲、以其勞績屢著、報請嘉獎、經覆査屬實、允宜予以名譽之獎勵、特製獎狀發交警務局、令即轉發該分隊長、以示鼓舞、而勉其餘、因於昨十一日、將該獎狀、由局令飭發警察大隊長王超山、轉發廖分隊長知照、以見勤勞之收獲、共光榮足以爲袍澤之矜式云、

靖安軍 樹功邊境
日內奏凱而旋

去歲十月間出動於濱綏站綫國境附近、担任警備之奉天靖安軍、數月以來、樹立許多武勳、現在該地之匪氛、賴以平靖、該隊刻以治安底定、擬定奏凱旋奉、是以決於本月十六日、該軍美崎部隊約八百餘先行旋奉、該軍司令部、及藤井司令官一行、則定於二十三日到奉、省市各機關團體商民人等、以該軍爲國淸匪、捍衛邊疆、殊堪敬仰、爲示慰勞起見、擬定於該軍到奉天時、除各機關官長團體首領、一律站歡迎外、市內商民人等、則遍懸國旗、以示慶祝、於藤井司令官旋奉後、省市各官民等、並擬舉行歡迎宴、以資慰勞云、

笹鹿上尉英魂
今日凱旋省垣

在寧安南方團山子北地方巡察中、與匪戰死之靖安軍笹鹿上尉之遺骸、刻經擬定於今十四日運奉、省市軍政各機關及商民代表等、屆期均皆準備出迎云、

天氣豫報
十四日 北西風 曇後晴
十三日溫度 最高 十八度六 最低 三度八

通化汽車又被襲
◈新民縣亦發生匪警◈

據警務機關接到之情報、興京縣協榮汽車公司、十一日午前九時、向通化方面開駛汽車二輛、行至通化縣第六區崗山嶺地方、忽遭遇鮮滿合帮之匪人約五六十名、一齊向汽車開槍襲擊、經隨車之警備員與之交戰、約戰三小時、該匪勢力不支潰退、此役犧牲者、計滿人五名、日人二名、滿人路警三名、司機一名重傷、架走司機一名、乘客四名、興京滿日軍警聞訊後、即行急遽出動、迄至十三日、仍在追擊中云、又新民縣北方長寶屯地方、十一日午後五時、忽發現胡匪三四十名、新民縣警察隊聞警後、當即派警察隊若干名、前往討伐、聞該匪團、共有人數一百五六十名、係分三隊、向新民、彰武、阜新三縣侵擾、聞該三縣當局、將派隊聯合痛剿、以期澈底肅淸、而靖地方云、

輸運負傷者中
又被襲擊

十一日在通化縣第六區襲擊共榮公衆汽車、致死者七名、傷者一名、並架走乘客、乘務員等六名之金山高、率領鮮匪百三十名、十二日午後五時半許、在興京縣第八區縣城西北方四十公里地點、對輸送以上負傷者中之公衆汽車、再被襲擊、經護衛之日滿軍警擊退、但此戰鬥、滿洲國警察分隊長一名戰死、

承德實業組改組

【錦州】據熱河訊、承德實業組合、乃爲謀日鮮商店、有所統系而設、近因前稱不符現制、於本月七日午後四時、開評議會表決、改稱爲商工會、以符規定、而便施行一切之事項、經議決後而改稱矣、

行春季檢查馬車

【錦州】縣警務局、向例於每年春秋兩季、檢查市內營業之人馬車、本年已春季檢查之期、乃於月十一日起、至十三日止、三月間、於縣南門外小凌河北岸空場、舉行全市馬車大檢查、對車夫之身體、馬匹車身、均詳檢查云、

瀋水小新聞

一嚴催電費一

奉天電業局長、査市內燈戶、積欠燈費甚夥、竟有積欠二月以上、或三四個月者、當飭各收費員催索、支吾至再、各收費員只得聲明報告、該局長慈爲整頓電業計、昨特飭員按欠戶嚴催、倘再支吾不納、即行截線撤電云、

一双双飛去一

大南關下頭、住有吳某者、係商界中人、家有一妻二妾、妻性潑悍、仇視二妾、妾不能堪、昨日午前、其妾乘隙收細軟、双双而去、不知何往、及吳與妻査悉、不見二妾、情知有异、到處探尋無着、但吳以顏面攸關、隱忍不揚、置之不理云、

一嚴査無賴一

瀋陽縣卞尹永顧、査各鄉村往往有無賴之徒、武斷鄉里、恣意橫行、式造謠滋事、煽惑民心、影響治安、殊堪痛恨、昨特通飭各區警察署長、對于管內村屯中無賴之徒、務須嚴行査究、以淸地面而保治安、仰即一體遵照辦理云、

一醉漢臥街一

皇寺門前、十二日午後三時許、有洋車夫劉老疙疸、因在飯館飲酒過量、酩酊大醉、猶逞强拉起洋車東行、行未數武、突然倒地、橫臥街頭、口猶喃喃言曰、我拉車飛快無比、人皆稱我爲火車頭等語、圍觀者謂其醉言醉語云、

一墻倒傷人一

大南邊門外南塔附近、住有劉双仁者、係商界中人、家宅院墻、因年久失修、近來連日大風、將墻吹倒、院中有一老嫗未及躲避、致被壓傷腿部、當時不能動轉、經家人扶起、僱車送往醫院調治云、

北陵賽馬豫期

奉天國立賽馬場之春季第一次競馬會屢報自二十七日之八日間、在北陵馬場盛大舉行、但廿七日爲目下渡日中皇帝陛下通過奉天歸京之日、故在特別表示敬意之義上、且在警備關係、經當局者間協議、延長會期中、於是第一次競馬會之開會日遲一日、決定如左、

四月二十八日(日)
二十九日(祭)
三十日(火)
五月四日(土)
五日(日)
十日(金)
十一日(土)
十二日(日)

警務廳再禁
集會結社

奉天警務廳、査集會結社、關係地方治安、早經査禁在案、然恐日久、生懈、特于十二日再令各縣警務局、轉知各分所一體嚴査禁止、倘有故違、即將爲首者拘捕罰辦云、

火警一日兩起
大西邊門裡與工營區

日來天乾物燥、春風頻吹、以致市內火警頻傳、十二日一日間、竟發生兩起、一爲大西邊門裏路南中央大藥房、於是日午後一時許、後院東廂酒精起火、一時烈焰騰空、經消防署等趕到後、極力營救、結果計焚燬房屋及貨物、約計共值二千餘元、又工業區三馬路靜華里、門牌四號、張達泉家、於同日午後六時三十分許、因燒炕起火、幸發覺尙早、及消防隊趕到、業已熄滅云、

警廳長校閱部屬

【延吉】間島省公署警務廳長吉村秀藏氏、自就任以還、碍於政務紛繁、無暇察閱各局署、茲以現值春融風和日麗、特於昨九日午後一時、赴縣警務局內、並校閱一區四分所之內外勤務、及操典、迨午後三時閱畢返廳、於十九日繼續校閱第七署云、

令各縣改良
農村副業

奉天省公署、現査各縣之農村副業、佔農村經濟最重要之地位、但一切均行舊法、致生產量不能增加、特于昨通令各縣公署、召集各村長農民等、開改良農村副業會議、以資共同討論改良辦法云、

治安平靖
工商發達
妓館營業
隨之興隆

據關係方面調査、奉天市內南北市場、及工業區等處二三四等妓館、共計二百七十家、妓女總數一千九百八十人、因四鄉治安平靖、工商發達、妓館營業、每隨之發達、尤以四等爲優、二三等次之、其中北市場四等妓館營業尤爲興隆、每日收入、共計約國幣三四千元、每家平均約四十元之譜云、

縣當局驗道

【淸原】縣當局爲完成道路網、俾資開發產業、故曉諭民戶、按春秋二季、農民閒暇之際、一致修道、茲爲考核計、乃於月之十一日、由參事官指導官警察署長等、乘縣公署自動車、前往縣境各道路、親臨地段勘驗云、

各警所重編
住戶與牌號

瀋陽警察廳、現以各住戶之門牌、頗爲複雜、有重新編制之必要、到正由各關警所調査編制中、係以每一個胡同一組、日內即可編制完竣云、

手腕靈活
被撤事務員

【蓋安】外岔溝、航業事務所主任李金鑾、於去歲端陽佳節日、販賣粽子、强栽賣岔溝往返停泊船戶、否則故意留難、船戶無可奈何、忍氣購買、及有暴打護船班主、不勝枚舉、會經船戶聯名控告、旋經安東總會聞訊、即將不法李金鑾開除、李某手眼通天、又用靈活手腕、運動結果後又派長甸河口、希望長甸河口商民船戶、多加防範、遺岔溝事務員之缺、旋派王樹玉氏接充、新任王事務員已經到差視事云、

令派警密査
窩匿匪人

奉天警務廳、現以肅淸地方匪患、決先淸除盜源、特于昨通令各縣警務局、派便衣警察、祕密嚴査、倘有窩匿者、即行拘押、重懲不貸云、

村長熱心興學

【台安】第七區高力房村長欒蔭棠、鑑於附村、白家泡子小學校、學齡過少、於日昨十日躬赴該村、親至各戶、與各家長、詳加開導、說明讀書之好處、凡無力納學費者、該村長爲之請免、並由己囊、資助極貧兒童、購買書籍、經此番勸助、各家爭先就學、該校立時增加男女生二十一名、現已達四十五名之多、咸謂該村長熱心興學、又訊此次官家、派各區赴大虎山站、拉取貨粮、聞各村長、有未遵官家規定之車價而行、(官價每車每日二元)有給價四元者、而欒村長、此次所派之大車、均不給脚力費、事先已將村內、所屬各有車之戶、編成二十號、凡有公益之事、按號派用、而免攤欵經手人中飽、說者該村長、辦之甚稱得法云、

市街繁榮
戶口增

【淸原】本縣位處邊陲、設治未久、初爲稅政之催殘、繼受匪賊之蹂躪、以致百業凋敝、人民苦不堪言、迨新國肇造、匪患肅淸、官府復予種種之救濟、人民始各安生業、故縣街戶口激增、工商各業、莫不復興、逐漸繁榮、是以上年增建市民二千餘間、仍不敷用、本年增建數目統計、約超上年一倍云、

村長力求節經費

【海龍】山城鎭村公所、自張玉崙村長辭差後、乏人接替、因此村保距埠、街市繁華、事務衝繁、非有勤愼廉幹之人、不足勝任、旋經公共選舉徐殿英接充、査徐家道殷實、敏捷請練、自任事以來、對於村公所、極力整頓、任勞任怨、刪繁就簡、去濫支、因從前村公所負債甚多、以表面觀之、雖可相抵、然欠戶中逃戶有之、貧戶有之、核實計算、萬難彌補、不得已請紳耆村董公議、將前事截淸康德二年一月前、作一段落、凡村戶應納之經費、自衛團餉及修建道路橋梁、與分擔之圍壕觀燈洋油費、並公共應酬等費、另從二年一月起、重行收取、以免虧欠、而淸界限、但求相低、亦不多收、減輕擔負云、

恩賜藥品到鄉村

【虹螺峴】錦西縣公署、近奉省令、發下、皇帝恩賜藥品二百袋、以備施與患病鄉民、而期廣爲救濟、此項恩賜藥品、業已由縣分發各村、由村長負責保管、臨時施與患者、以表皇仁普被之至意云、

模範警定期開學

【虹螺峴】錦西縣公署警務局、爲刷新警政起見、對於警士、取考試制度、砍取之後、授以警察知識、訓練四個月、派往各署服務、其在第四期者業經畢業、日前招砍第五期警士、計錄取張萬升等四十名、已於今日開學云、

縣鄉道旁禁種高禾

【虹螺峴】錦西縣公署、以縣道鄉道兩旁、禁種高禾、以防匪類潛伏、歷經嚴禁在案、近以播種在即、誠恐愚民無知、故違功令、用特再申諭識、凡縣道兩旁五百米、鄉道兩旁三百米、一律禁種高禾、以保治安、業以總文字第十號佈告、曉諭周知矣、

重修河神廟

【呼蘭】縣城南河沿、舊有河神廟一處、(又名禹王廟)年久失修、現已頹圮過甚、廟宇坍塌、該廟住持道秦明玉、向商會請求修補、經商會長張興周、躬往視査、情況屬實、提議重修、對于保存古蹟、表彰神靈上、實有不宜擱置、乃開會議決、募捐修築、首由該會倡辦捐欵、各商民士紳等亦皆踴躍樂輸、諒不日即可動工興修云、

批示
◎市政公署(十二日)

▲王繩武邢耀宗張玉昌裕華榮廠孫長青董文會許文彬徐鳳彬李賡年寶繼先宗秀忱永和堂馬宏志商相亭永安軒鳳林閣郭廣淸公興義志誠信洋行黃達春任德璽吳毓麟蔣鴻增李鳳林永生印刷局等呈請築許可證由批査與交通無碍應准發給許可仰即遵章領證

▲張明元 呈請擱置陳欠繳納新捐由批山記民租安房地日起繳納捐欵實與本署無關至於陳欠自當令原業主繳納所請擱置不准

▲楊柏春 呈請租公園地皮由批査該項地皮本年並不招租仰即知照

▲作新印刷局 呈請整頓鳳鳴織物由批査屬警察範圍本署未便受理

▲王文 呈請分劈房捐由批應准分劈另發通知書仰即遵照

▲姜孟業 呈房間被火燒請豁免陳欠房捐由批自被火焚燒以後至修補完竣以前之捐欵准予豁免仰即知照

▲牟陳氏 呈分劈房捐票及減等免罰由批應予照准另發通知書仰即遵照免罰不准

談大鼓 (一)
(墨農)

京韻大鼓

大鼓爲雜耍場之主幹技藝，故正式獻藝悉以大鼓。(『擂臣』今雜耍場之後台供奉『周莊王』爲祖師。說者謂周莊王始以木鐸教人演說。勸化愚迷。大鼓書中之『大鼓』。即木鐸之變相故供莊王爲祖師。可知大鼓之爲曲場重要玩藝。非無因也。嗣後流傳民間。至清中葉乃有唱『萬字曲』者。(一稱『萬字活』)即『鼓兒詞』。串衚走巷。以唱藝本大套玩藝。爲久受束縛之婦女所歡迎。比清末葉。始改唱零段。即今日所唱者是也。零段鼓書。以一段爲一塊。例於正文前有『敘兒』四句。或八句。其始不過講演故事。無所謂行腔作韻。及後名唱者與始注重及於腔調。若今人劉寶全所唱、知經幾許改革也。

大鼓可約分『小口』『清口』『鐵片』『梨花』奉天及『西河』『嘵子』等。小口大鼓即京音大鼓。今之歌者。『男生意』當推劉寶全與白雲鵬。『女生意』則以林紅玉爲較佳。昔小黑姑娘在津。曾以演京韻鳴於時。旋走南都。聞已嫁作貴人婦矣。劉寶全自前年患足疾。一度輟演。病愈後老當益壯。藝事愈湛。時人對之。印象絕佳。年來更迭造新聲。益爲嗜曲者熱烈歡迎。寶全每於唱前。略述鼓曲源流。並曲界掌故。聽者津津。時談唱曲之道可分四個級段。即(一)開嗓。(二)□竅(三)上韻。(四)入化。嘗謂自己之歌。雖詞句易習。但腔調韻味。實難神似。此證之習劉者如白鳳鳴如馮質彬。雖以劉氏弟子相標榜。其實韻味都差當知非謬。亦即吾人每謂學譚鑫培之腔容易。得其韻味與神髓甚難。其理一也。故聽曲聽鼓數十年。小聲哼哼。有幾分似處。但一上臺。便爽然若失矣。

讀。騷。雜。記 (下)
(聞一多)

這纔眞是離騷的作者。但去後世所謂忠君愛國的屈原是多麼遼遠！說屈原是爲憂國而自殺的。說他的死是尸諫。不簡直是夢囈嗎？

一種價值觀念的發生。必有它的背景。是混亂的戰國末年的漁父的作者纔特別看出。屈原的狷王下的順民纔特別要把屈原擬想成一個忠臣。莊子刻意篇曰。

刻意尚意。離世異俗。高論怨誹。爲亢而已矣。此山谷之士。非(誹)世之人。枯槁赴淵者之所好也。

這大概即指屈原一流的人。所以以潔身來解釋屈原的死。是合乎情的。這一方面與他的時代風氣正相合。但是。帝王專制時代的忠的觀念。決不是戰國時屈原所能有的。伍子胥便是一個有力的反證。爲了家仇。伍子胥是如何對待他的國和君。而他正是個楚國人。司馬遷曾經一怪屈原以彼其材。游諸侯。何國不容。而自令若是『倒還沒有忘掉屈原的時代。

總之。忠臣的屈原是帝王專制時代的産物。若拿這個觀念讀離騷。離騷是永遠讀不通的。至於王懋竑的話若能成立。則後世所以能把屈原曲解成一個忠臣。或許還要歸咎於史公。史記屈原列傳若不教屈原死在頃襄王的時代。則後人便無法從懷王客死於秦和屈原自殺兩件事之間看出因果關係來。因而便說屈原是爲憂國而死的。(完)

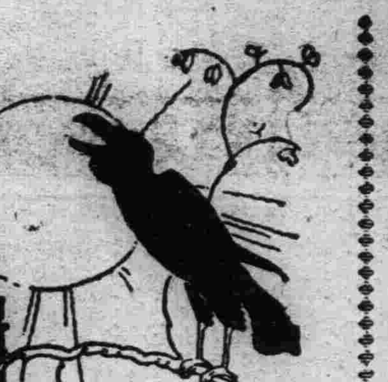

另外一頁
歡迎投稿

記普陀
(星柯)

普陀亦稱南海。位于浙江寧波之東海面。爲我國佛教勝地之一。明人張宗子作有海志一文。即普陀之游紀也。內云『普陀去甬東三百里。海岸孤絕。山無鳥獸。無拱把木。微佛則孰航海者。無佛則無人矣』于此可見普陀爲佛教徒之禮拜地已有悠久之歷史。因之山中禪院僧徒極夥。而每年外地人之赴普陀拜佛避暑者。據僧人言當以萬計。

去普陀當以由上海轉往爲最便。招商局于五月間即備有專輪開往。不然則可經一夜海程至寧波。再由寧波乘小輪至普陀。交通極便。途中決無梗阻之虞。如由寧波赴普小輪必依翠島(舟山翠島)中穿曲而行。波瀾極靜。島山縱橫眼前。大小漁舟。來去如梭。山光水色。更是一番風趣。

輪至普陀南天門外海面。當改乘木船登岸。因海邊石礁極多。即小輪亦不能逼陸起客。拾級至大石牌坊時。即有轎夫攬客乘輿。其價昂。乘者多婦女老幼或富有者。旅客食宿皆就于普陀山中之禪院。每日約納費一元即可。其最大之寺院倍之。亦有較一元尚賤者。寺內設有浴室客堂。宛如旅館。

普陀山中最大寺院爲前寺與後寺。後寺樹木尤密。至夏海風颯颯。如就蔭下納涼。實不啻浴身涼泉之中。殿宇似較前寺爲大。但以離前山市集較遠。故熱鬧實遜於前寺。而其幽恬深靜。則又另是一種氣象。前寺殿宇亦佳。大殿尤輝煌敞朗。僧人謠傳此殿爲魯班所造。能隨殿內所容僧人數而擴滅共體積。是則未免荒謬矣。每日來此寺內進香或遊歷與避暑者極衆因去此不及一里即爲海水浴場所在地。且樹木較多。而風景絕佳也。山之東岸有『觀音跳』石岩孤立海邊。約高三四丈。相傳善男信女可于此處飛昇西天。其法于黎明時潛立岩邊。虔誠默誦佛經。如瞥見海中現有觀士音或蓮花等形時。即可一躍入海而成善果。此又爲迷信之尤誤人甚矣。後山山頂有玉佛源極古。梵音洞爲一久經海水冲蝕而成之深洞。洞中之水因受海潮擊動而作嗚嗚之鳴。僧人名之曰梵音。其他較小之寺院。則各有其獨特之歷史事物。並各供奉不同之佛菩薩。普陀山中面積雖不小。但以地瘠。植物多不蕃茂。以故所需多來自外地。山中居民極少。人民十之八爲僧尼。此佛教勝地。儼然別成社會。而爲另一階級之組合也。

論「烏龍院」
(醇庵)

烏龍院一劇。乃描寫一幕『三角戀愛』事實。俗說『鴇兒愛鈔。姐兒愛俏。』是以此劇中之馬二娘。惟恐宋江之不來。無人供給烏龍院費用。閻惜姣則惟恐宋江之來。妨礙其與年少風流之張文遠幽會。並行寫來。相映愈彰。且均妙趣自然毫無生硬做作痕跡。觀之極易使人感悟！宋江與閻惜姣口角。負氣離去烏龍院。不想路過馬二娘。挾與俱回。此在馬二娘原是極力攏絡宋江。深使其爲惜姣迷惑。保持其川流不息之財源。誰知轉而因此斷送惜姣性命。專恃美色迷人。奸滑無比之老鴇。竟有失算之時。演來極快人心！至若宋江身爲鄆城縣書吏。胆敢私通梁山盜賊。實屬罪在不赦。祗因其機警過人。本管縣令。受其隱過。此在宋江方且自爲千穩萬安。無人過問。不想竟因此受制於娼妓閻惜姣之手。逼迫得百依百順。一若似官家不能懲治宋江。意。誰可忽略？閻惜姣既已逼迫宋江寫休書。准其改嫁張文遠。私願可謂已完全達到。而梁山盜魁晁蓋書信。仍然不還宋江。意欲呈報縣令。使宋江當堂領取。是乃欲害死宋江。彼與張文遠得安然爲長久夫妻。方覺趁心滿意。劇演至此。使人貫徹『最毒婦人心』一語。不可忽視。同時更使人感覺持把柄以挾制人者。只應適可而止不可過爲已甚。此劇閻惜姣。終由於挾制宋江過甚。以致慘罹殺身之禍寓意警惕非常！其後又有『活捉張三郎』一劇。緊接烏龍院。表演惜姣陰魂活捉張文遠事。而宋江於殺死閻惜姣後。被鄆城縣令判配江州。展轉流離。卻終於竄入梁山爲盜。是文遠之死與夫宋江之爲盜。共同造因於一婦人。而爲三角戀愛畸變之歸結。此劇原爲社會教育。隨時隨地俱可感化人心。『烏龍院』與『活捉張三郎』劇情看似簡單。然蓄意卻非常深刻。而其感化力更極強著也。

歌壇舞場

談林樹森
(庸吾)

三年來。奉市梨園。日見起色。邀名角。排新戲。鈎心鬥角。出奇制勝。大有各不相下之勢。向之錚錚於哈埠連演之間者。行將觀之於陪都瀋水矣有菊癖者。焉得喜而不狂。本市中央大戲院。近邀名伶林樹森。來我邦獻藝。露演後。上座頗佳。首晚(五日)之觀畫跑城。未得去看。次夕之古城會星期之失街亭。皆曾與觀。該伶唱做。果有精擅之處。也不必比之他人。此則君目共賞。不容稍懷褊淺。古城會扮關公神色充溢。鬚眉皆動。深得面龐體格之壯色。唱音亮。富幽韻。天賦獨厚者。彼尙堪享。斬蔡陽見做工。訓弟場尤佳。配張飛之程少餘妥當。扮馬童之王□芳。武工矯健。爲最要好。空城計林樹森去孔明。雍容大方。亦和身分。城樓慢板唱『我本是臥龍崗…漢室三分…』句。不疾不徐。神味益然。無野味。避花腔。快板『…觀山景…談談…心…』酒脫淋漓伸屈自如。飾司馬懿。老軍者惜不爲生色。斬謖場亦不懶。總之該伶之紅生戲。終較他戲勝一籌。按伶人之成名。或以十年之苦功。或以三五載之請益探討。其中詎是偶然。然每有以嬌縱自墜令名者。更有以嗜好。而戕其一生者。又有倒嗓。而一蹶不振者。良以伶人之休持。歌喉之調度。雅非易事耳。其不蹈斯轍。又何慮不名馳鞠部。該伶其勉之。

說「口紅」(上)
(君弦)

一個女子除去了學問。女紅。和烹飪等事情以外。在本身方面。最重要的是美麗。但是美麗並不一定是天生的。固然天生的美麗是非常好的了。然而長的不美或有一二處不美。怎麼辦呢？那就要仗着『化粧術』了。俗話說『人是衣裳馬是鞍』如果『化粧術』好。也未嘗不可以使不美的地方美麗起來。

美最重要的部分。要屬臉部。因爲一見面。總是互相瞧着臉說話的。沒有人互相瞧着鞋說話的。臉又分幾個部分就是眼。鼻。耳。眉。口五個部分眼。鼻。耳。分三個部分是需要天生長的。眉和口這兩個部分是可以化粧的而口的外邊是唇。所以眉和口又可以說是眉和表眉的化粧在前些日的紅綠裡。有人談過那麼我們現在來談『唇的化粧術』吧！

『嘴唇』是臉部流動美的中心。所以『嘴唇』的美。在整個的臉部美上。是以對不可缺的『嘴唇』的化粧術我們在張憲的『露溼櫻唇金縷長』這句詩裏。可以想得到。因爲櫻桃是紅色的。而櫻唇自然就是『紅的嘴唇』了。所以嘴唇的唯一化粧術。就是塗口紅。塗口紅應當注意兩件事情一是『口紅顏色的選擇』一是口紅的塗法』(未完)

技術 (上)
生活與天才
(君明)

我不承認。『文學與生活』有絕對的關係。但我相信。這二件事情確有相對的密切關連的。

在文學史上。每一種新的寫作主義的產生。無不有當時的背景。講到個人方面。亦是如此。生活可以毫無疑義的限制了一個作者的天才。要寫不平常的作品。的確非有不平常的生活遭遇不可。

谷崎潤一郎。寫過一篇『富美子的腳』。要不是日本婦女裸腳的時候多。隨時可給這位作者以觀察的機會。怕也難寫得那末生動的。不信。不妨請自己的太太。或是什麼人脫下襪來。隨看隨寫試試看。也許你所觀察的腳。比谷崎潤一郎原作的腳還美。但不見得就會比他寫得更生動。這往往不是天才不逮。因爲作品的成功。實在還要看作者經歷的環境生活如何的。作者對某種生活如會自然的經驗過。寫出來就愈易生動。眞切。反之我們承認半途出家去『找生活的確是較難獲得成功。但我們相信看女人的腳。寫女人的腳的確比看都未看過的要比較切實生動得多。

有人說『文學家決不是造成的』這話我們相信。但不承認凡是偉大的作品都是從那些『並不是爲要產生偉大的作品』的有偉大生活經驗的人來的。(換言之。即是有偉大生活人的偶然產物)瞎子寫的『失樂園』並非不偉大。未到過威尼市的莎士比亞。也能寫出居留威尼市者所不能寫的佳作。這些。都足以證實完成偉大作品的條件。在生活之外。還有天才技術修養的存在與輔助。我們很痛心講到社會本身。

凡是有眞正偉大艱苦的下層社會經驗的人羣。他們自己大多沒有寫作的能力外。但是現社會的確有這種的需要。於是對有『找生活』勇氣的辛克萊之流。我認爲是有贊仰的必要的。更不必因爲他現在是背着藍鷹運動的旗。想做加州的省長。而否認了他的作品本身的價值。

聽說。巴金先生的『沙丁』。『萌芽』。都是他實際到煤鑛區逗留來的作品。我想。如同時有和巴金先生去實地觀察的。以巴金先生在國內的優秀的地位。怕不是同去的一個平常人可以在同樣的生活同樣的取材中。寫出可與他頡頏的作品來的。但是。如果有一個煤鑛工人。具着和巴金先生類似的文學修養與天才時。我相信。他將必然的得到更偉大的成功。不過在這種眞正偉大生活經驗的人未能寫作的目前。這種作品這種找生活的勇氣不管態度如何。是未可厚非的。至於是否就能有偉大的成就。那是另一問題。也不是隨便可以閉目預斷的。

偉大的文學作品偉大的文學作家是造成的。是豐富的生活經驗。天才。文字。技術上的訓練造成的。

福陵 (奉天美專) 于成功作

彈詞開篇 竹
(碧選)

虛心自古竹爲師。夏日招涼爽意施。宅邪是松茂竹苞稱瑞藹。吉羊如意葉齊舒。但只見竹葉輕飄荒冷徑。江村綠竹繞園之。聲聲颯颯風吹動。舞影如蛇夭矯姿。亭臺偏値多幽趣。最好修陰六月時。能使塵寰驚客夢。堪教佳士快題詩。家居無竹令人俗。千個瑯玕傍綠池。到處留連多種竹。世人皆笑子猷痴。渭川千畝胸中布。截竹爲筒遠寄書。說起睢園多雅意。伊人秋水動相思。黃岡城上層樓建。到了明年又不知。相伴松梅三益友。宅是不凋不落在冬時。孟宗哭竹冬生筍。感動天心見孝思。竹中說不盡猗猗典。一二匆匆點綴之。古今佳話有新辭。

獅吼記評 (四)
(春柳)

青蛙不解趣。咯咯不休。恐娘子聞之。而以爲訴怨。想入非非。跪久而膝蓋疼痛。作派亦佳。痛定思靜。漸入睡境矣東坡含笑而上。門未閉。遂直入書齋必見季常。驗其跪。而閃在季常身後。以竊聽其言。孰知彼竟睡熟。戲以扇擊其首季常驚而幾乎落池。季常自訴不怨娘子。只怨東坡。大凡人之過事。總不怨自己。而怨第三者。古今同調也。季常忽見地中有影。而以爲有人。東坡避之。使不見。神情頗佳。無何。叫奶奶。叫太太。終無應者。只得哀求神道東坡曰。救你的神道在這裏。季常大驚。以爲眞有神來也。視之。遂遷怒東坡。非相怒也老羞成怒耳。季常曰。我自疼痛。與你何干。又曰。跪的是我與你何干。醋宵縮頭男子的口吻。一聲獅子吼。嚇煞蘇東坡。柳氏和尙知以禮待人。東坡竟干涉家政。柳氏竟不以蘇大人視東坡矣。(未完)

本頁每週三次(星期三星期六星期日出版)

國畫芻言 【二】
(鄧以蟄)

漢代繪畫雖無流傳。但漢代石刻如山東洛寧武氏祠的石刻。爲數甚多。有些是極淺的浮雕。有些簡直是白描的石刻這種白描的鈎線。與顧虎頭的女史箴圖(英國博物院藏)的筆銀幾無二致。圖中所刻畫是些當時的風俗人情。同些孝的故事。但故事的表現。車馬的動靜與人物的情態。全在鈎畫的線紋。初不以爲非文字不能表現的。這是線紋成了一種表現的工具。換言之。成了一種藝術的工具。

到晉代顧虎頭。吾人才覺得線紋的表現力量之大。顧氏人物畫。猶往往取材于風俗故事不過這些取材。關乎到他的藝術上面的。只有人物的情態使他可以用線紋充量的表現而已。於是顧虎頭的藝術。只是線紋的研究。但他的線紋是表現人事的情趣的。與所謂佛像的線紋。筆法稍異。後面再講此刻我們要明白的。是顧虎頭爲線畫的宗匠。(未完)

晚陳太傅 (上)
(師鄭)

輔台二十七年中。舊主情深愼飾終。內相歐蘇輸晚福。遺臣文謝矢孤忠。
易名惇史心褒赤。返照颯棱影戀紅。國老存亡關世運。傷麟竊嘆道將窮。

詩的界說 (十)
(葆華)

並且語言於聽覺上的作用。其效力遠不及音樂的偉大。聽覺於我們五官中是卓越一切的。唯獨宅才能引得我們沉心凝神。傾耳靜聽。而語言只能於我們感覺上和心靈上惹起一團散漫的響應。一字有一字的音。同時每字各有其本來的意義。或一字有數音數義。而一國中每省的發音不同。有幾省人就有幾種音。並且同一省的人其發音又有不同。所以結果一個字有若干人就有幾乎若干不同的發音。凡此種種於詩人的影響都很大。其詩中所含蘊的音樂效力因此就能給他剝蝕了。給他摧毀了。至於字義。其本來意義已夠分岐。再加上若干引申。就更紛亂了。

言語本是一件很複雜的東西。其中包含許多性質不同的功用各異的事物。一場談話也許是合於邏輯而有意義的。但宅並沒有什麼節奏與一定的準繩。有時或娓娓動聽。有時則無聊瑣碎毫無意義。有時空泛而無物。有時清明而體貼。要明瞭這種奇奇怪怪的複雜性。我們就得要曉得與此有關的種種科學。專門研究其某一部分的各樣學問。如發音學。語言進化學。章句學。論理學。修辭學。以及韻律學。字源學等。

所以詩人總是和他那變幻萬端混淆不清的藝術材料奮鬥。逼着去焦思熟慮。一方面揣鍊意義。一方面要顧到聲調。不僅要使得音節和諧。鏗鏘動聽。並且於文章的理智方面。如邏輯。如文法。如詩題的選擇。詞藻的潤飾渲染以及文章的種種法規。都要予以充分的注意。使之盡善盡美。有這許多特殊因難。一篇作品不容易完美地成功。還有什麼値得奇怪呢？

哭玉 (上)
(柳翁選)

▲露淚綠茵詞

曾於某鼓姬處見之。魯亥尙少不得已而選之。惜不得善本可慨也！

孟冬萬卉蝕光華。冷淡斜陽映落霞。小陽春氣風猶暖。下元令節鬼思家。那裏尋花開似火。三春景只剩下黃葉紅于二月花。瀟湘館重翻千古蒼梧案。吊湘妃竹節成斑淚點雜。寶玉娶親犯了病。昏憒顚狂勢更加。不茶不飯人懶見。行哭行笑性難拏。賈母躭心添驚怕。王夫人背地淚滴搭。多謀的鳳姐也沒了主意。會勸的襲人少了方法。惟有寶釵心細深明禮。暗想道此病源爲那人發。成天瞞着也不成事。倒惹的終日鬧撥雜。到不如打開鼻子說亮話。才能夠死心塌地好收煞。儘着性子叫他哭個够。叫他把憂悶全消才去了病牙。想來冷笑道你這幾日神昏亂。實告訴你罷要見你林妹妹他前日我過來那一晚。他已一命喪黃沙。寶玉聞言驚破胆。說果眞麼莫要哄咱。寶釵說我豈肯撒謊將他咒。現在的守孝停柩還在家。這寶玉哎喲一聲哭倒在地。半晌還魂强掙扎。立刻要到瀟湘館。學一個宋玉招魂把怨氣發。進門來那裡還像當初景。由不得百感中來淚似麻。(未完)

說唱 八僄緣
特價國幣二角五分

本書在通俗彈詞裡是最警拔的一編傑作大約著書時代總在同治年間可惜刊本久絕本書依據抄寫本曾連載本報經儒丐先生加以校閱把魯魚亥豕的地方改正了不少方始能讀本社因應讀者的要求特印單本裝訂美麗印刷精良刻已出書特價國幣二角五分書印無多購者從速

本社分社及各書店均有代售

盛京時報營業部啓

北市場 十九經路
中央大戲院

本院頗友特由申請著名鼎鼎無二響滿全球蓋世無双紅淨泰斗老生藝員

林樹森

張桂軒

閻皓明　王少芳　王筱芳　程少餘　畢春芳　馬福祥

禮拜日早演　請宋靈

晚演　前打嚴嵩　後擊天玉柱

土曜 今晚 ── 珍丹下左膳……(赤城靜子 飯塚敏子 小林貞子 森田富美子 志倉丈子)

隱秘之戀路……三紘子 (小枚貞子 森田富美子 赤城靜子)

日曜 明晚 ── 巴坦舞……出演者是誰和誰？

明日星期日請光臨　全舞星總出動　兩音樂隊競奏

斯塔之拾錢跳舞會……七時起至九時

斯塔跳舞場

D.H.　HKO　K.H.

您所久望之在東京根生土長的舞女軍

從今晚起　得與諸君會面矣

有精神、都精神煥發、吐露着魄力！惟待諸君來跳舞耳

純粹的佳慈歌女

羽衣歌子女士再見之夕

噫、長亭鶯柳、將於今夕而離別、伊誰無情能不黯然而依戀？歌子女士將張其珠喉、吐最後之歌聲！

奉天會館教授部愈見充實

東京舞界　聘教跳舞　名手舞星淺井幸治氏

氏與主任教師佐原氏同爲小島氏之愛弟、曾執鞭於川口舞場、榮膺主任教師

奉天會館

世界珍聞及其他

青海玉樹 番民奇俗

玉樹通訊、玉樹在青海南部、當黃河河源星宿海之南岸，爲鴉礱、金沙諸江上游、面積約四十萬方里，占青海全省三分之一、民居有玉樹二十五族、其生活尙滯於游牧時代、故無政積之可言、惟迷信神權、崇奉宗教、未敢或二、所以其人民風俗、與內地大相懸殊、玆特將其風俗略誌于後、以供關心西北者之研究。

婚姻無制　一、種族繁殖法　玉樹番族、無顯明之婚姻制度、女大無夫、男大無妻、男女相悅即雙宿雙飛、稍一反目、遂勞燕分途、故女子披髮於肩、即示其無夫、編髮於辮、即示其有夫、兄弟數人、共妻一女人視之不以爲怪、反謂其宜室宜家、夫婦不同而寢、若同寢則以爲大忌、故性交之舉、皆竊爲之、不敢稍露聲色、所以無婚姻之可言、僅可言種族繁殖法而已耳、

財產承繼　二、財產承繼法　玉樹番族之人、其承襲財產之制、不重血統、無子之人、或其子入寺爲僧者、則以女繼之或贅婿生子、或私生子、皆視之爲孫、即可承繼、無男孫或男孫爲僧、則女孫亦可繼之、又女之兄弟之子、視同若姪、亦可承襲其產業、無子女及甥姪等、即將產業輸入於寺院、

出外佩刀　三、尙武、玉樹番民、凡屬男子、每出外時、皆腰間佩刀、以示其英武、刀之欵式大都直形、如近軍隊中長官之指揮刀然、其長約一尺寬約一寸許、柄幹有飾銀及鑲金者、幹之末端、多嵌有色之石、貴者之刀、其値在數百金以上、故非見長官不卸刀、又另佩大刀一柄、爲食時割取牛羊肉等之用、

最重報仇　四、番民最重報仇、如甲村之人殺死乙村之人而村人統有報仇之義務、故每一命案、雖經罪服、而報仇相尋、至數世仍不少休、其俗以手刺仇人、雖摩踵頂、亦所甘心、否則鄉里不齒其爲人、惟兩怨之家、因朝藏拜佛、相遇於拉薩、遂行握手禮、則不世之仇、皆釋不究。

紐約時報館主逝世 年七十七歲

〔紐約〕時報館主沃克斯年七十七、八日逝世、其人幼年賣報爲生、年三入出版界、後接辦紐約時報慘淡經營、該報銷數達四十一萬份之多、爲世界最大報紙之一、其辦報之方針爲凡値得付印之新聞、悉予登載云、

俄飛機越高峯 航空史上創舉

莫斯科電　蘇聯新聞片攝影家維克列夫等乘機飛越卡士貝克高峰、卡峰高五千零四十公尺、爲高架爾山脈第二高峯、彼等乘機自莫斯科出發、向哈爾科夫飛去、其時氣候甚劣、暗雲低迷、且有濃霧、彼等僅在五六千公尺高處飛行、彼等於閔納拉爾尼伏提地方稍停加油、旋飛至三千公尺高處則見高加索山脈、天突轉寒、其時卡士貝克高峯在望矣、飛機乃向上高飛、機聲軋軋、下望則景物壯麗、下午即過卡士貝克高峯、黃昏時刻機到梯弗利機塲、當地工人出爲熱烈歡迎、按此舉爲航空史上之創舉、

宇宙間交涉

人同人交涉、人同物交涉

◇……吳稚暉在渝演說

重慶訊、吳稚暉、張靜江、李石曾三元老、來川遊歷、各情已見電訊、一日晨九時、渝市黨政軍學各界、聯合舉行擴大紀念週、歡迎吳等出席指導、吳李二氏相繼演說、而吳氏之演詞亦莊亦諧、頗堪一紀、吳氏演詞云、（右圖吳氏）

今天是本黨紀念週的典禮、兄弟適于昨天（三月三十一日）來到重慶、在此與諸位先生見面、以代一一拜訪、實在是很難得的機會、不過要兄弟說話是不敢當的、甚願藉此貢獻一點感想、希望諸位指正錯誤、因爲兄弟一向浪漫、多年在外奔走、知識思想都覺得退化、祇能就感觸所及、說出和各位先生商量商量、

現在要說的、有一個問題、可以提出來研究、宇宙間的交涉、可以分兩大類、一是人同人的交涉、一是人同物的交涉、人同人的交涉、很是重要、很是複雜、也可以分爲兩類、一爲道德倫理交涉、其範圍在於朋友父子之間、一個是政治的交涉、即一般人的交涉、可是人類關係的理想、是研究不完的、隨時要去懷疑牠、不免發生危險、

例如家人父子、每天早上起來要從新討論一下彼此的關係和分際、早飯桌上看該誰坐上席誰坐下席、就是僕人也得從新考量該不該盛飯端菜、僕人可以不可以坐一下主位、這樣時常懷疑、時常討論、未免太費事、假如眞的討論下去、連早飯都吃不成了、我們要知道、理論是永遠不會圓滿的、比如花瓶擺在桌上、假如認爲這個現象頂好、那末、諸位、我、以諸位在那裏、我站在這裏、花及花瓶通通都不能再移動、若是有人認爲還要加以改變的話那不能算頂好了、

所以、理論不能研究得完善、如果可能、西洋鏡也就不會折穿了、個人是宇宙的一個微小的份子、事實上到今天還不能將宇宙間的蘊奧隱秘完全揭發而人和人的交涉、關係既是複雜、不容我們憑空構造完滿的制裁、即是簡單的規定契約、也就是所以要政治法律的原因、

再看人同物的交涉、不僅是理想、爲了避免危險、也不容許隨時隨地去懷疑、所以在不得已的環境中要來一個事實的交涉、直是競爭、今早我們從陶園坐汽車到這裡、費了十分鐘、假使沒有馬路、沒有汽車恐怕要費一點鐘、這就是人與物競爭的結果、從前高低不平的石山、我們把宅鑿成平坦的大路、把下來的石塊、截成條子、舖平路面便利來往、這是人和山爭、征服天然地勢、外國人發明滊車、是以人力使鐵服從、把宅做成車輛、這也是人和物的交涉、把鐵征服住了、可以說、人和物一天到晚都在交涉進行之中、也就是一天到晚都在競爭、從早上起來、看見天氣不好、我們可以披上大氅、抵抗寒冷、到晚天色黑暗下來、可以燃燈、仍然可以得到光亮、至於腹內感覺飢餓、應該吃什麼菜、通通都有考究這不是人和物隨時都有很頻繁的交涉嗎？總之、人和物的交涉頻繁、愈精細、我們人類也就愈加舒服、

關於第一種、人和人的交涉事實自多、理論却宜少、我們要糊裡糊塗的服從、只能以一個時間來總討論、不容隨時去討論、比如我們講政治、每次紀念週讀總理遺囑、這是總理致我們少說點話、祇然着這樣做下去就行、用不着今天理論明天也是理論、

至於人和物的交涉、則不能寬宏大量不與物爭、唯人與物爭、不爲公私的分別、爲公乃是爲大家爭、爭得正當、要是一個國家民族的人、都能本着爲公的出發點而與物爭、則國家必然强盛、民族必然興旺、反之、如對物的競爭都是爲私各人只知爲着自己打算、好比一個窮家庭、兄弟之間都爭着管賬、即是可以揩點油、弄到後來、終於弄光了產業、無法開銷、沒有爭的目標、你不管我不管、這個家庭只有覆滅敗落下來、

中山先生的革命思想、甲午以前就在醞釀之中、那時他要同李鴻章談判、提出四個條件一是『人盡其才』、使那有本領的人都能用來與物競爭、征服自然、二是『地盡其利』、把地底裡所藏的和土地上所生的、統統都盡量產生出來、三是『物盡其用』、使所有的東西、都能供給我們人類的享受、四是『貨暢其流』、百物能夠向各處流通、以此所有易彼所無、自可調節用途、

這是革命思想最高的表現、假如這四個條件都能辦到豈不盡美盡善？而今我們沒有辦到（未完）

英國製造之不沉救生船

倫敦電云、刻在克來朋克製造之瑪利皇后號巨輪、將有不能沉沒之鋼製救生船二十四艘、以保乘客及船員之安全、每艘均可載一百四十五人、其中二十三艘各長三十六呎、寬十二呎、深五呎、其餘二艘各長三十呎、寬九呎深四呎、每艘裝有十八匹馬力之柴油引擎、並有最新式之無線電機、尙有一特點、每船裝滿乘客後、祇須一人之力即可使之降入海洋中、

非常的肥兒

十齡体重八十八公斤

莫斯科電云、依萬諾夫州、布里多索伏村、莫爾維丁斯區集產農民、伏洛皮也夫家、生一子、名亞那多里、身體上有特殊現象、亞耶多里現年十歲、體重八十八公斤、身高一米半每月長十生的腕力甚大、兩手能隨便提重物七十二公斤、彼已入學三年、在校中爲第一名學生、現由莫斯科教授看顧中、

燕大一幕小小喜劇

冰心女士樓前

詩人晝寢女學生一面緣慳

壞事全是新聞記者的名片

一平訊　作家們的大名、在一般人的心目中特別是中學生—是有着極深刻的印象的、尤其是一位鼎鼎大名的女作家、像冰心女士那樣、昨天下午、便在燕京大學燕南園冰心女士的一幢小樓前、演了這麼一場小小的喜劇、大約是冰心女士想不到的、然而頗爲有趣、也可以看出多少中學女同學們於對冰心女士是在怎樣揣慕著、不得見她一次面的時候是多麼心裡不安着憾恨着、現在記出、請冰心女士及讀者作爲一個小小的一趣文讀

是在昨天下午二時後慕貞高中二年級的同學、到燕大參觀、記者因爲和他們認識、便約了燕大國文系同學王錫昌君、領她們在校園裡轉了一個圈、從女部體育館出來以後便望見了那一所精緻的專爲冰心女士修建的小樓、於是、她們對於這位女作家平日懷慕欽望的熱情突然活躍起來、硬要請那位同學和記者領她們去拜望冰心女士、冰心女士是、記者很熟識的而且還是在燕大讀書時記者曾寫了幾篇燕大名人登在本報、一次在汽車上遇見了她、她便連笑帶說地對記者道、『你可不許把我寫在報上不然我要把你寫在我的小說裏！』接着又是『我頂怕你們新聞要者！』所以記者說還是不記去麻煩她的好因爲她怕新聞記者、不過那一般同學、對於冰心女士太景慕了、無論如何總要想見她一面就是、僅僅地見她一面一句話不用說也好、結果、沒有法、記者只好領了她們去

走上了燕南園的西、在短柏樹成的馬路邊、碰上了冰心女士的愛兒哲生、和看護他的保姆、在花徑中立着、記者告訴了那些同學們這就是冰心女士的寶寶、她們都用異常希奇的眼光向他投視着並向他點頭招手神情上彷彿說『冰心女士是個詩人、還生兒子嗎？』『又似乎在說『他太可愛了、母親是詩人他自然比別人聰明多了、』

當她們圍在他四周向他招呼的時候、記者便向那位保姆是『太太在家嗎？』『的現在正在睡覺？老爺可不在家、』保姆告訴了記者、同學們都歡喜起來、心裡想這一次算可以見着冰心女士了然而記者知道、冰心女士是身體不大健康的、午覺時候、很不容易見人、所以勸她們不必見她了、可是那些同學却興奮地不能自止恨不得立刻會着這位女詩人、更擁上樓階前來、記者沒法、只好央求保姆去試試看、並請她告訴冰心女士這些女同學是專誠來求見她的就是見一分鐘的面也好、隨手遞給了她一張記者的名片、

當保姆走上樓去的時候、樓外的同學們興憤起來了、一個個眉飛色舞、振襟拂衣、熱烈地等候着她們多少年來一心響望着爲同性爭光大詩人、有的並且預備好照像匣子、希望拍她一個影、有的說、『和我們在一塊照張像、帶回去洗出來給同學看、』一片歡悅的顏色和樓前盛開的榆梅一樣、抹上每個人的臉、

『鏘！鏘！』樓梯響了、大家都站了起來十幾個面孔一齊望着樓門直瞅歡迎着她們偉大的女詩人、（未完）

○　○　○

况夔笙亦嘗欲爲賽金花作傳

劉半農商鴻逵等、作賽金花本事、中多掇點、前曾記述、近又見黃秋岳先生『花隨人聖庵摭憶』、亦謂、孟樸近爲賽金花事、在滬報有談話甚詳、想筆硯正自多暇、其實如傅彩雲者、何足辨證、鶴亭言、况夔笙舊與彩雲自命甚暱、顧載筆爲傳、彩雲漫諾之、夔笙一夕具紙筆、造妝閣、首詢身世、已自十問答二、又據譚海花、甲以阿福事、則色然報以白眼、日『瞎說八道』、夫欲從老妓口中、徵其往事、而又期爲信史、此誠天下之書痴、夔笙已極痴矣、近人乃不信孟樸所述、而反欲徵於彩雲、輒詢以洪文卿與下堂事、則其痴與不曉事蓋不讓前輩也、』此一節如老吏斷獄、精練明確、自有卓見、凡記賽金花自道身世之作、大率難於徵信、於此更可想見、至况夔笙爲賽金花作傳一事、既出之冒鶴亭口、自必不虛、又足見劉半農商鴻逵之前、固已有大詞家先爲嘗試、特彼時賽尙未至一寒如洗、大詞家遂遭白眼、遂爾擱筆、近年賽貧困萬狀、劉商諸君、餌以版稅、乃得勉告煞青、顧所記亦仍多不實、彼身世之難傳、秋岳一言盡之矣、日前報載賽對某記者談、以版稅分文未見對商君若有不滿、而又一報、則載商君言、稅版已付賽八十元究竟如何、亦足使人炫惑矣

曾文正公全集

◆文學名家文公直先生標點與衆不同第一善本◆國學名家謝章豊先生校閱

△提倡禮義廉恥▽

……人人必讀　家家必備……

今古推崇之讀物
齊家治國之圭臬
立身處世之南針
補救人心之文章
搜羅宏富、校對謹嚴
印刷精良、犧牲贈送

發售預約

出書期　希世珍本‧普及大衆

本書分兩次出全、上集准本年四月底出版、下集定五月底出版、決不延誤、請憑預訂單向原訂處取書、訂明郵寄者、當即掛號寄奉、

全書六百萬言

分訂　洋裝三十二册◆預約祇收國幣三元　精裝四大厚册◆預約祇收國幣四元

▲外埠另加寄費五角

『備有樣張函索即寄』

贈品　凡在本年五月三十日◦預約期前◦直接向敝局預定曾文正公全集者◦每部附贈曾公眞像一幅◦并曾公的筆對聯一幅◦以留紀念◦藉表優待◦

上海東方書局出版

瀋陽鼓樓北大東書局代售

好機會花柳病救星

敝製花柳聖藥丸龍丹一種專治花柳諸症不論男婦遠年近日楊化氣化毒淋紅腫破亂下疳魚口便毒楊梅瘡疸或誤服藥頂劫藥發生變化以致升天落後結毒入骨並久注射未愈者請用一付淸晨空心白水送下永不忌口服後藥力不感不猛其毒完全瀉淨毒無痛苦且無脫髮落齒及不生育之弊此藥揀選上品道地藥原質純潔法合衛生裝璜精美便於携代功能殺菌止痛解毒清血蓄唔花月塲中諸君宜購此藥以備不虞孕婦忌服每付定價大洋貳圓 瀋陽南部林子村王奇峯謹啓 總代售處奉天大東門裏路南金王府胡同東頭道南面東絲角門門牌八十七號王宅

售分處 奉天
大東門裡志仁堂　小南關德裕堂　小東關峻興隆　電車路林記油房　皇市街同順祥　保安堡萬春堂
工業區三馬路西　四衛榮昌理髮社　大西關平世合順　康里南頭　大東源順東　邊門外
黃土坑慶和祥　遼陽成泰堂　千金寨至誠房　安東兄弟藥房　吉林慶合會　江省巴彥同隆和

粉園止淋丸

一經服用直達尿道止濁定痛

本劑對於淋濁各症可謂屍對有效、主治各種急慢性五淋白濁、以及由淋毒引起之合併症、如副睪丸炎攝護腺炎、膀胱炎腎盂炎、及女子淋病、凡他藥罔效者、服本劑無不準確、其主要作用爲殺菌利尿、鎮痛、消炎收斂、止淋服藥之後、直達尿道、如急性淋之劇烈症象能迅速緩解之即頑固之慢性症、概於一星期內、亦能漸趨良好洵屬極優秀之治淋特效藥也、定價、每小盒現大洋一元、中盒二元、特製大盒三元、另備說明書、函索即奇、外埠函購、郵費不加、但信日必須掛號、以免遺誤郵票九折、

奉天大西城門外電車站 英美大藥房啓

感謝治愈 瘋狂

敬啓者家兄素患瘋狂妄言數年之久屢治未愈成爲癡人嗣蒙友人介紹服奉天大西門裏藩陽縣胡同○濟世醫社安神至寶丹○十餘付好如平人感佩無極登報廣爲介紹以便患瘋者知有救也

奉天市政公署課員王孚民啓

奉天濟世醫社經理梁麟閣常住哈爾濱道外十六道街市署第二辦事處○外埠函症或要說明書附郵票六分逕寄哈埠即覆

奉天俄國中學校招生

英文	每日教授兩小時
俄文	每日教授一小時
日文	每日一小時早八時至十時
英文打字	學費兩元　每日教授一小時
開學	隨到隨收
時間	由學生選定之
費用	亦上各班月繳四元
校址	本校附設木工程建築科由俄人教授　奉天五緯路龍光醫院對過

禮拜六及禮拜日無課函索簡章郵票三分即寄

歐美生乳藥

有兒無奶其母必憂但世有生乳、强身、補血之妙劑此劑爲何、即歐美生乳藥也

藥盒印有飛艇爲記

『謹告假冒』

定價每瓶一元二角

總發行奉天鼓樓南 歐美大藥房西號

天津馮氏斷癮救苦金丹

經中央禁烟委員會張主席贈題『除惡務盡』△衛生部化驗△天津市展覽會得特等獎（一百分）△衛生局化驗社會局給示保護△江西禁烟會化驗△湖南禁烟會化驗海商會出證獎勵山西省署核准備案△全國鐵路註冊展會均得優獎海關化驗通行無阻△各路山東化驗此丹專戒嗎啡金丹海洛音等毒及鴉片烟癮有效用一盒十次用（重者三盒分兩星期用）均能和平戒除不知不覺中將癮斷淨且飲食增加精神煥發功效偉大品質純潔性和平裝潢精美每盒一元二角寄費加一郵票九五扣本堂出售此丹已歷六十八年非似市上藉廣告售假藥騙錢欺人者可比（影印功效證明錄）函索附郵票三分

◈招請滿洲各藥房各商號經理◈

總分號　天津法租界天祥市塲二層樓 西馬路北頭宣講所西面 峻芝堂啓

奉天總理處城內軍署街路南 震泰報館 電話四二二七 招請各縣經理

商標註册 靈芝商標 代理簡章向天津總號函索即付

北票炭批發處

錦縣界內

販賣區域　奉山線自錦縣至山海關　全大通線及營口線自錦縣至白旗堡

北票炭礦錦縣代銷處

錦縣室町通北票炭礦錦縣分廠內　北票炭指定販賣營業所

共販事務所　電話二四六番　經理清水孝祐

精益公司

奉天鼓樓南

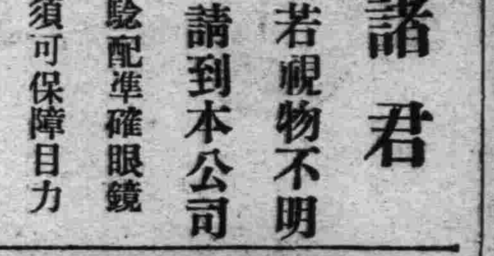

諸君

若視物不明請到本公司驗配準確眼鏡須可保障目力强健

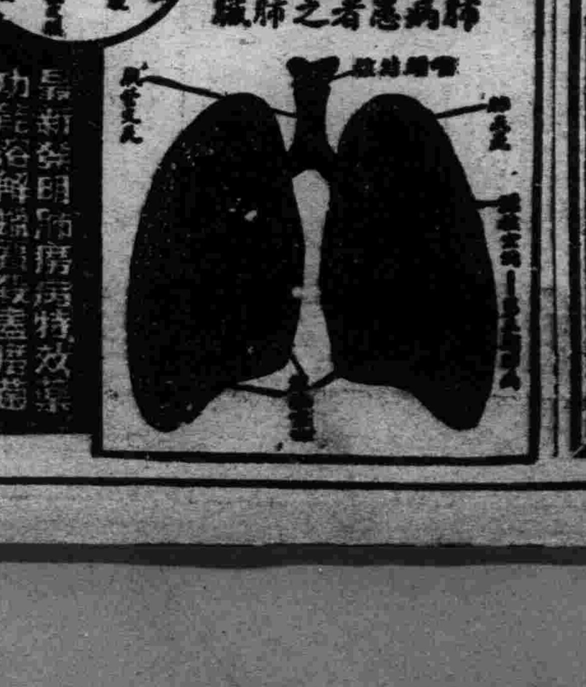

三那星出世

肺病聖藥

從前死於肺癆病的都是冤枉死目前正患肺癆病的都可以不死

◎三那星治一二期肺癆病……有藥到病除之功

◎三那星治第三期肺癆病……有起死回生之力

◎數千年來名醫不能解決的難症……有了解決

◎數千年來名醫嘆爲無藥的重症……有了救星

肺癆病不難治……雖在不能攻破肺癆菌之臟壁保障及結節抵禦！

三那星非奇藥……奇在可以攻破肺癆菌之臟質保障及結節抵禦！

肺癆病由於肺癆菌之作此祟菌一入人體，所到之處，便成結節致斷血行之路，且能分泌一種抗酸性蠟質，以防禦一切外來藥力之侵入，故極難治療。

三那星功能溶解肺癆菌之抗酸性蠟質，使藥力直達患部而盡殲癆菌故無論一二三期肺癆，均能於短時期內克奏奇功。

注意　三那星盒上有此標記者方是眞貨，服者注意

上海美商愛世開洋行　SANOSIN A.C.K. CO. SHANGHAI

奉送：最新肺病療養指導書 三那星實驗報告書 函索立即寄贈

上海仁記路三十五號美商愛世開洋行獨家經理

哈爾濱道外正陽六道街口 美商愛世開洋行

△每瓶售上海大洋十元各埠藥房均有出售

丸見屋毛絲店廣告

鄙店開業以來價格低廉品質優良深蒙顧客歡迎兩洋新時衣料莊購到今又新到各種衣料定價克己賜顧諸君請駕早臨大批新顯奉天新市街市塲北門東入口 丸見屋毛絲店

張氏强坤金丹

金丹出世　婦人福音

敝齋祖傳七世並由中西醫學校國醫科畢業曾充奉天省會警察局醫官瀋陽縣警務局醫官現充醫士會並事兼鑑定醫藥委員業醫十有餘年男婦嬰兒均有心得又將素日經驗之效藥强坤金丹修合售世此丹又經南滿醫科大學博士化驗又在上海協合大房配製復經德國醫學博士狄克淳先生鑑定以藥質製合服之無苦劣之味專凡經血不調或前或後經行腹痛逆經上行腰腿疼痛氣血虛損五心發燒心中怔忡子宮寒冷久不孕育赤白帶下崩漏不止等症爲防假冒之徒又呈請奉天省公署警務化驗註册特許本藥房獨售並無二處請購者認明醫士之肖像免受魚目混珠之弊藉登新聞紙以資傳聞（每盒定價大洋貳圓）

總批發處奉天小西關 寶慶堂大藥房

發明者張夢九

隕★玉★引

（西神）

阮家有女顏如花。靚妝綽約景朝霞。一種春申江上走。零丁隨海逐紅綃。飄泊依人寒翠袖。夢緣近近太常張。陌上輕車迎七香。圖寫滕王飛蛺蝶。夢圓法喜結鴛鴦。鴛鴦待闕分離乍。一曲清歌翻子夜。香葉偏㮋久鳳棲。閒花慣引狂蜂惹。小鳥投懷不自聊。笑啼宛轉庚良宵。盤龍漫碎溫郎鏡。跨鳳還辭弄玉簫。紅蠶縛繭絲難理。無情終被多情累。飛絮過牆粉攪團。落花墮地風吹起。轉綠迴黃看不眞。雕梁畫棟落香塵。誰知燕子樓中女。忽作桃花扇裏人。沁園郎似迎春苑。挾彈翩翩復摘阮。縱少明珠十斛量。好營金屋雙棲穩。愛河驀地漲風波。遊子歸來可奈何。已買聘錢誤織女。更倫靈藥賺嫦娥。蘼蕪山下重來訪。訣絕詞成創新樣。月頭支給買花錢。風魔廿飲傾家釀。從此流鶯別樹居。惟將尺素託雙魚。花鈿能唱張三影。片偶皈依唐六如。浮梁茶客雞林賈。教就新聲妙歌舞。國色香開第一花。明星朗照無雙譜。銀壇聲價重千金。故劍情深感不禁。酸入枝頭梅子雨。妬成江口石尤吟。打鴨驚鴦薄倖。訟庭對簿添悲哽。芳心一寸半成灰。愁腸百結非關病。蛾眉謠諑徒紛紛。欲遣君苗筆硯焚。無復黃衫來俠客。翻嗔紅袖薄雙文。春蘭墜露秋雲薄。世間無奈朱顏弱。道死何來不死方。安眠便是長眠藥。金碧拊身通替棺。玉容寂寞鋼千重鐵。恨海難平百尺瀾。傳來消息如潮怒。萬人空巷膠州路。只供橫陳嚼蠟觀。更無倩影傾城顧。吁嗟乎。是非身後付東風。中郎絃索滿村同。情場錯製弧三角。冤獄難明書兩通。彩雲易散休痛哭。優曇一現庸非福。碧玉阿誰憐小家。綠珠未墮墜金谷。難得流傳萬口新。畫中愛寵喚眞眞。玉碎能消千古恨。香薰齊拜百花神。疎鐘敲醒繁華夢。別翻本事釵頭鳳。斧鉞難寬後死人。葛藤應悔前生種。蘭因絮果兩茫茫。幾見天花散道場。莫唱江郎斷腸曲。巫山雲雨總荒唐。

阮玲玉遺影

影海餘瀋

蘇曼殊生涯難登銀幕 攝製『斷鴻零雁記』計劃中止

【滬訊】詩人蘇曼殊太師所著『斷鴻零雁記』。乃其自傳小語。傳誦士林。膾炙人口。鄭正秋久已計劃攝成影片。藉以描繪大師之清高奇古。惟鄭近以大師如此冷靜生涯。或難引起觀者興味。影響公司營業。遂另編『新人舊人』劇本。暫予代替云。

西方滑稽之雄 美星泰斗羅傑士

（順風）

榮膺一九三四年十大明星首席的羅傑士(Will Roger)。在美國曾有好萊塢總統之目。其生平藝業與其私生活。國人多有未能詳悉者。今特爲文介紹於後。

去年影界普選之結果。國人最熟之明星如葛娜。克勞馥。華萊士。比雷等皆未能得冠軍。而以國人不甚熟習之羅傑士獲得第一。其中原因有二。一爲羅傑士之得名。以詼諧勝。惜此種專以道白博得觀衆之歡迎。非大多數國人所易瞭解。第二原因。即爲羅傑士本身之技能確爲其他明星所不及。今特詳述於後。

羅傑士演戲。向來不化裝。不背戲詞。以前又未受過表演訓練。每演一片。反能最受觀衆之歡迎。其故乃在羅傑士不模仿他人。每次所表演者。就是表演自已。因此最爲逼眞。最爲自然。在鏡頭前之說話。行動。與日常生活所作所爲一樣。不加絲毫造作。因此彼雖不夠一『演員』之資格。反得爲大明星。

關於他的日常生活。現在略述一二。他今年已經五十五歲。幹表演的生涯。已有三十四年。他不但在本國爲婦孺皆知。就在世界各國也很出名。有人給他起名叫『美利堅先生』。他受過很好的教育。也入過武備學堂。因此對於騎術最精。他父親是牧人羅傑士十七歲時起始做他父親的幫手。（未完）

英國驚異蘇聯影片

【莫斯科電】英國電影界代表對記者談話、盛贊蘇聯影片、英國國際影片公司代表亞倫氏稱、「英國電影界人物對其在蘇聯所見者、不勝驚異、如實言之、蘇聯影片實爲第一等出品、其攝影之精、爲予畢生未見」云、

電影小說 空谷蘭

（白蓮）

在國民革命軍北伐的進展中——

紀蘭蓀陶時介同是『爲主義而奮鬥』的戰士。結果時介是完成了他爲主義而犧牲的精神不過在他臨終時。一方面希望各同志繼續的前進。一方面將遺物托蘭蓀保留。轉交給他的老父弱妹。

在戰事告一小段落時。蘭蓀因受時介之託。立刻赴陶家。會晤時介的父親正毅。時介的妹妹紉珠。正毅老境頹唐。痛子情深。紉珠綺年玉貌。承歡無術。因留蓀小住。以慰老父之心。

愛神飛到人間。蘭蓀與紉珠以相處漸久。兩情融洽。竟致定婚。蘭蓀有母。本擬將蘭蓀的表妹柔雲。爲其配偶。在柔雲亦早以未來的陶家主婦自居。消息傳來。蘭蓀竟別締良緣。自足以使人失望。

蘭蓀與紉珠婚後紉珠頗不慣豪華虛僞的生活時常有不是紳士們所認爲應該有的態度的事件發生。再加上柔雲的極力諷刺。使得蘭蓀也有些不能原諒她。而對她也感到一些不滿意。

紉珠生子。取名良彥。彌月的時候。大宴賓客。柔雲跟紉珠皆登台歌唱。以娛來賓。可是柔雲仍舊對蘭蓀不斷的進攻絕沒有想到紉珠會來發現了他倆的秘密。

紉珠眞是非常的難過。她知道彼此出身的不同。確是造成悲劇的基點。此後的痛苦。也許比現在還要厲害。爲着免除各方面的痛苦。她決計離開這不適合於她的環境。遂留書出走。

等到走到火車站。紉珠才發覺沒把良彥的照片帶了出來。祇好叫隨身的女傭翠兒再回去拿。可是。再等翠兒拿了照片來。火車已經開去。翠兒只好搭下一次車行。誰知車行在中途出軌釀禍。翠兒死於非命。翠兒的面貌身材。本極似紉珠。又因大衣跟名片的關係。大家都以爲翠兒就是紀蘭蓀夫人陶紉珠女士。惡耗傳到。蘭蓀正毅非常的悲痛。祇有柔雲却暗自慶幸。

蘭蓀自紉珠死後。對子思妻極爲痛苦。柔雲則百般的勸慰以博取蘭蓀的歡心。蘭蓀受母親的命令。祇得跟柔雲結婚。柔雲達到目的以後。於是就變了往日的態度。事事要蘭蓀聽從自已的主張。蘭蓀愼新念舊更爲痛苦。

柔雲爲着獵取在社會上的地位。乃創辦柔雲學校。自任校長。并徵聘教務主任。這時候紉珠奉父以居。十年如一日。閱報知道柔雲學校聘請職員。因懸念良彥。乃改換姓名爲李幽蘭。前往應徵。

幽蘭到柔雲學校後。時與良彥相見。也許是天性使然。良彥對於幽蘭。極相親愛。然而幽蘭却仍感到不能說明彼此的關係爲憾。

幽蘭因良彥的請求。也會到紀家去。當她發現蘭蓀不忘舊妻的追念。以及柔雲處待良彥的情形。她眞是痛苦萬分。無可奈何。

良彥病時。呼幽蘭及母。蘭蓀親來看護。惟良彥病甚重。柔雲竟想不到這天在午夜的時候。柔雲竟想來偷藥。蘭蓀自然是拚命的相爭。紉珠揭開了自已的眞面目。柔雲是懷恨得無地自容。於是憤而自殺。

良彥的病漸漸的痊愈了。然而紉珠她知道再留在這兒。也許還有痛苦的事情發生。她只有離開良彥。再去度她那瀟閒的歲月了。

影星壽險調查

（建章）

據美國保險統計報告。美國最發展之保險事業。爲壽險公司壽險量額之最鉅者。當推好萊塢電影界。因彼等向公司所保壽險。共人數之踴躍。保額之鉅多。實足駭人聽聞。不特爲美國各業所僅有。即在世界各國。亦爲罕有之事也。

查美國保險數額最鉅者。實業界中僅兩人。一爲潘呂地邦氏。獨保一•四〇〇•〇〇〇金鎊。一爲馬丁約翰遜。獨保一•三〇八•〇〇〇金鎊。至電影界中保壽險數額最鉅者。當推福斯影片公司主人韋廉福克斯氏。獨保一•三〇〇•〇〇〇金鎊。次爲聯藝總理約瑟史肯克氏及亞道夫純肯氏。各保一•〇〇〇•〇〇〇金鎊。

電影演員保險額最鉅者。爲明星約翰巴里穆亞。獨保四〇〇•〇〇〇金鎊。次爲女星腦門塔文及奧鐵斯史開納。各保二五〇•〇〇〇金鎊。又次爲明星八人、亞爾喬遜。羅克約翰克考麥麥克。曼麗璧克馥。海雷呂却蒙。惠雨勞吉斯史璜遜。康絲登塔文。各保二〇〇•〇〇〇金鎊。導演保壽險者有兩人。一爲西席地密爾。獨保三五〇•〇〇〇金鎊。一爲依烈璜司降亨姆。獨保二〇〇•〇〇〇金鎊。

外此尚有漢雷華納獨保二〇〇•〇〇〇金鎊。賈克華納獨保二〇〇•〇〇〇金鎊。及愛勃鐵華納市長獨保三〇〇•〇〇〇金鎊云。

評「女人」（下）

（一夫）

關於導演方面。的確有一種輕倩的情味。對於劇中人性格的心理描寫尤其細膩。但也有不少疏忽的地方。現在讓我指出一兩處來。傻大姐（倉隱秋飾）向梁玉芬請假時。膨起一個大肚皮。這大約是說自從梁玉芬得了孩子以後。移其愛丈夫的心而愛其女。洪小亭遂和使女發生暧昧而有孕的了（假如不是這樣。則這一個鏡頭就毫無插入的必要）。但是事先。事後都未着一筆。使人永久不明白究竟是怎麼一回事。又最後梁玉芬的自殺。那瓶藥水隨意就從被底下取出來了。這究竟是誰擱在那兒的呢？她的自殺。是從旅館裡和那個地產公司經理調笑歸來以後。看到愛女的慘死。受了父的痛責。更想起丈夫的薄倖而臨時起念的。縱然在一個醫院裡隨處都可以有藥水。但我敢說誰也不會平時將毒藥擱在被底下的。還有從梁玉芬的有孕。緊接着就是生產。又接着小孩子長到了那樣大。中間一點不描寫。似乎也欠點研究吧！

演員中。黎明暉是充分地發展了她的天才。最深刻的是在王意芳家中被迫化裝的那一個鏡頭。王引比以前也純熟多了。其餘的人都還能忠實的表演。

總而言之。這一部片子在現在中國影壇上總算是相當成功的作品。雖然它並未能具體的解答了婦女問題。而故事的本身又沒有什麼大的刺激性。（完）

蔡楚生即將攝製「金時計」

滬訊。蔡楚生繼『新女性』後之新作。因各方對其於去年編就之『人類動物園』劇本頗加讚美。故聯華當局亦擬由蔡氏導攝是劇。惟蔡氏因『人類動物園』演員衆多。有數主角尚須物色。而背景復多爲嚴冬。此時從事攝製。殊不適宜。況兩廠集中後。即須有新片開拍。故蔡氏決定暫將此劇本擱置。並於旬日埋頭之下。完成其『金時計』（暫名）劇本。關於此劇骨幹。係取材於俄國名著。但爲增強劇力及適合國情計。更益以精微之補充。而成爲非常動人之影劇。預料此片一出。其造福於兒童界者當非淺鮮。聞主角已選定聯華新發現之神童葛佐治。及在『新女性』中有良好成績之陳素娟等云。

西報評「逃亡」

（魯譯）

上月西文大陸報列載一篇關於藝華出品的『逃亡』批評文字。除了中國影片獲得國際批評者。除了聯華『漁光曲』之外。就是本片了。中國電影藝術之受外人注目。亦屬可喜之事。現在姑將原文譯列於后。

『逃亡』是隔開了歐美那種羅曼蒂克的一部硬性的作品。故事發生在蒙古的沙漠間。佈局嚴密。劇情緊張。是無上的力作。

『逃亡』是中國第一部現代人民生活的實地寫照。是離開一切燈紅酒綠紙醉金迷的靡爛生活之創作。

本事大意。說兒妹兩人因受敵人侵略。不能安生。以致出走。流連顛沛的悲劇。王引飾演沙漠中之英雄。很出色。而北部人民日常生活描寫。材料充實。鏡頭之活潑美麗。誠藝術界有力創作。其中最能引起西洋人士之注意者。爲袁美雲（飾演村女）所唱之『塞外村女』歌。伊兒以笛和之。音調婉轉動人。實能『舞幽谷之潛蛟。泣孤舟之嫠婦。』歌韻之悅耳。風景之美妙。描寫之佳。恰到好處。

『逃亡』外景從張家口拍來。長途幾千里。中國製片家第一次的勇敢嘗試。導演岳楓雖社會人士少有知其名者。然當此片映出後於影界中能有其相當地位。

電通「自由神」重陽節後可以把晤

上海電通影片公司第三部聲片『自由神』現已開拍。由司徒慧敏導演。王瑩。周伯勳。顧夢鶴。施超主演。王。周。顧三人的演技。在銀幕已有悠久的歷史。至於這位丰姿英禽的國語青年施超。操着很流暢的國語帶着和藹滑稽的態度。過去似有演劇的天材。現在成了電通的新人。在中秋後。重陽前。可與諸位在銀幕上把晤了。

徐來不吉之月 芳容消損許多

滬訊。徐來自從喪母之後。接着便是患了十分危險的白喉症。嘗盡了苦楚。弄得她豐美的面龐。消損了許多。三月似乎是她不吉之月吧。現在這個不吉的月份是過去了。繼着來的正是一個希望無窮的四月。前一暢她所主演的『落花時節』『船家女』。都因爲她的多事。而不能拍攝。如今她的白喉症已經告痊。母親也入土爲安。所以近幾天的攝影場上。又充滿了她的青容笑貌了。

影中之歌 湘累

（碧選）

▲郭沫若作歌　胡萍唱

淚珠兒要流盡了。愛人呀！還不回來呀！我們從春望到秋。從秋望到夏。望到海枯石爛了。愛人呀。還不回來呀。

我們爲了他。淚珠兒要流盡了。我們爲了他。寸心兒要破碎了。愛人呀！回不回來呀？

層層鎖着的九嶷山上的白雲呀！微微波着的洞庭湖中的流水呀？你們知不知道他知不知道他的所在呀？呀九嶷山上的白雲。有聚有消。洞庭湖中的流水有汐有潮。我們心中的愁雲呀。永遠不能消。永遠只是潮。太陽照着洞庭波。我的魂兒戰慄不敢歌。待到日西斜。起看篁中昨宵淚。已經開了花。呀。愛人呀。淚花兒怕要開謝了！你回不回來呀？

按。『湘累』是藝華公司出品的『生之哀歌』中的歌曲之一。

談王元龍

（紆言）

王元龍河北省人。畢業於某軍官學校。性質慷慨。思想新穎。當上海大中華影片公司創設影戲學校時。各處招生。王遂由河北赴滬。入該肄校業。蓋王之有志於電影事業。已非一朝一夕矣！王具有尚武的精神。和義俠的作風。初在『人心』片裡。僅充配角耳！後遂努力研究。對於藝術上。無微不至。乃漸露頭角。繼而竟演主角。終而竟爲有名導演矣。所演各片。以『強盜孝子』最受觀衆歡迎。遂造成中國唯一之泰斗明星。並有銀壇霸王之雅號。洵非偶然其導演之片。如『殖邊外史』『積王氏四俠』『紅粉鐵血』等。無不一鳥驚人。去歲陪同美國米高梅公司攝影隊。滬北上。嚴選『大地』外景後。即留居北平。組織中國電影從業員聯合公司。並受中央宣傳部之委託。率領人員。親往蒙古內地。及西北各省。攝選移民屯懇情形。及西北之建設教育等片。曆時數月餘。行程數千里。除攝得各地之新聞影片外。並蒞有『西北之光』及『蒙古姑娘』等片。聞王氏有在北平設立大西北影片公司之議。果爾。則此後之聲譽。更當直上青雲也。

「不夜城」攝製感覺困難

（天一）

二年前。王獻就完成了這個劇本。遲遲沒有開拍的原因。是爲了愼重又愼重。

幾天前。聽說這個劇本已交到天一當局。經劇務會議各負責人的一番愼重的考慮。認爲有兩點困難。第一是該劇全部爲夜景。拍夜景的技術問題。第二是該劇的主角。是否能夠選得到適合個性的？現在正在研究這兩點困難。假若不成問題的話。『不夜城』當然是天一所要急於攝製的一部鉅片啊！

影院統計

（紆言）

▲集影片名

晨光『瀟』泉　火燒平『陽』城　脂粉『市』場　溫柔鄉『裡』　『現』代一女性　『有』夫之婦

晨光　瀟　泉

洛『陽』橋　雨過『天』青　晨『光』朝露　『東』北二女子　到西『北』去

光『明』之路　明『星』之光　空『中』之王　夜『光』珠　羣芳大『會』

許『仙』借傘　月中『保』盒　『安』琪兒　爲『國』爭光　『民』族英雄

嘉興『八』美圖　三『個』爸爸　『電』影迷　見『影』追蹤　大蘭美容『院』

舊者新「孤兒救祖記」將攝成聲片

滬訊。明星公司數年前之兩部無聲巨片『孤兒救祖記』和『空谷蘭』。後者在近來已攝成有聲片。並且也曾轟動一時地公映了。最近又有影迷致函明星公司當局。要求將『孤兒救祖記』也製成聲片。這是因爲該片非常哀惋動人。聞明星當局現已有重製爲聲片之意。也曾數度開劇務會議討論該事。並在進行物色劇中人物之扮演者。

鏡頭裡的王人美

在電通『風雲兒女』的鏡頭中。滬西一座三層的普通的住宅里。阿鳳王人美和她的母親同居着。顧和袁是住在三層的樓上。直對着下面二樓亭子間。住的是阿鳳和她的母親。他們同是站在房客的一條綫上。你關心着我的生活。我窺探着你的秘密。有一次。袁牧之和顧夢鶴在弄飯炒菜的當兒。從樓板的隙縫中。潑下一點水來。弄濕了阿鳳的命寶似的唱歌簿。天眞爛漫的阿鳳憤怒地用鷄毛帚的柄。報復地敲着樓板。袁詩人知道闖了窮禍。匆匆地跑下去向她們歎道歉。這時的顧夢鶴。要緊地睬在樓板上。一面揩着水。一面從樓板的縫中不斷地神祕地偷看着阿鳳王人美。

申江銀屑

（琵蒂自海上寄）

洪深自青來滬。一爲阮玲玉出喪。一爲看『油漆未乾』公映。

×

王瑩參加實演『油漆未乾』頗受歡迎。

×

顧隴耕主幹之『銀國』。定二十五日出版。

×

費穆提議。否認阮玲玉爲『唐夫人』。

×

姜克尼與貂斑華友善。

×

談瑛已加入電通。主演『風雲兒女』。

×

明認商標以防假冒

前北京內務部立案北平實業廳註冊　國民政府全國註冊局註冊中央衛生試驗所化驗　國民政府實業部註冊國民政府內務部立案化驗

上海韓奇逢大醫士黑鷄白鳳丸

黑鷄白鳳丸主治功效經血不調、趕前錯後、行經復痛、發燒心忙心跳、白帶過多、久不生育、子宮寒冷、腰腿筋骨疼痛或久患小產、腹內有塊病者、頭迷四肢無力者、胸膈膨悶、飲食少進、夜不安眠、睡多惡夢者、行經血色不正、或紫黑成塊及淡紅者、氣虛虧血咳嗽痰喘時愈時犯如同邪病、因生氣或房事所傷以致崩漏者、午前發燒者、凡患經血各症、均宜服之購買時切記　韓奇逢

價值　上海韓奇逢大醫士之黑鷄白鳳丸行銷全國遠近馳名到處歡迎有口皆碑功效偉大非一般普通婦科的藥所可比

特長　黑鷄白鳳丸是上海韓奇逢大醫士用化學配製成藥、粒小而收效大、外掛糖衣容易吞服、不像舊丸子腐敗藥、故而特長、

區別　烏鷄白鳳丸是普通的局方、黑鷄白鳳丸是上海韓奇逢大醫士所發明、他人不得假造　眞正的上海韓奇逢大醫士黑鷄白鳳丸是長方黑扁盒前面有黑鷄白鳳丸之商標、並中央衛生試驗所化驗韓奇逢藥房有限公司字樣後面有韓奇逢之像

◁購買黑鷄白鳳丸者萬分注意　無人或通函購買要緊記准上海韓奇逢藥房有限公司發行韓奇逢世大醫士配製、是萬無舛錯的、否則就是冒牌假藥、不但服之無效反有性命關係也、注意定價每盒國幣五元每打五十元外埠函購直接向就近各分公司可也

總發行上海英租界芝罘路二百卅一號韓奇逢藥房有限公司

滿洲分行

奉天商埠南市場商埠大舞臺南十二緯路福寧里　韓奇逢藥房有限公司
新京商埠四馬路韓奇逢藥房有限公司
營口永市街十二號韓奇逢藥房有限公司
安東後聚寶街十八號韓奇逢藥房有限公司
哈爾濱道外純化街歐亞醫院內廣八十七號

大連市西崗平和街四十八番　韓奇逢藥房有限公司

奉天分行遷遺聲明

啓者敝公司奉天分行現亦遷遺於奉天商埠地南市場商埠大舞臺南關寧里如有購買藥品及其他事務者請至該洽處接洽可也

本行專售

アサヒ鶴各種膠皮靴鞋

物美價廉惠顧諸君

滿洲國總代理店

岡田洋行

奉天城內九門裡　電話日２８６１番　電話滿４４０５番

完全代替母乳之品

森永牛奶粉

滋養豐富 耐久不變 配合精細 絕無雜質

蒙各醫學博士推奨

森永糖果公司 大連

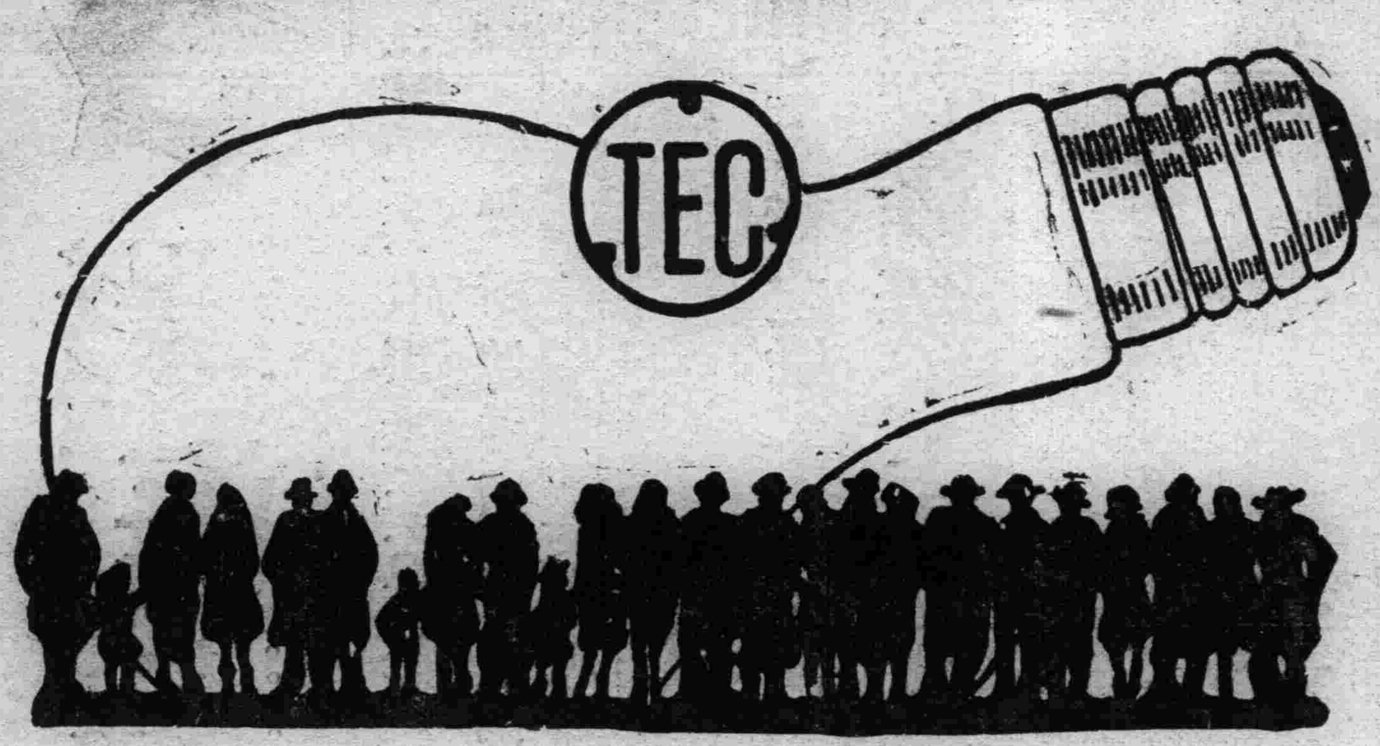

天威牌珍珠淡氣泡

敝社所發明之珍珠淡氣電泡乃由光學專門技師在敝社佤屬之研究所考查世界各國照明學理加以技術的方法而造成者材料特佳外容美觀內面磨沙光亮雖强决不眩目其放射之光線緩而和清而爽視之婉若珍珠故名之其外殼全面非常光滑故汚垢積塵等决不妨碍而易於拂拭無論何時可保其特殊潔淨之而目及於吾人衛生上大有裨益焉其內容乃選純精炭絲復充入瓦斯淡氣其放出光線借賴瓦斯氣之助光亮特强故耗費電力藉得節省顧此珍珠淡氣泡中外馳名爲各界所歡迎者今番敝社爲酧謝主顧起見特大舉輸入以資貢献伏祈各界賜顧無任歡迎之至也

東京電氣株式會社

大連市連鎖街本町通 電話五二二五五番

哈爾賓埠頭區水道街 電話四七七五號

奉天八幡町五番地 電話四七二七番

君爲目力計 請戴本行眼鏡

儀器精良・驗光準確

質料高上・售價低廉

城內中街 大西門裡 亨得利鐘表眼鏡行

裝璜精巧 運用靈便

機構堅牢 價格低廉

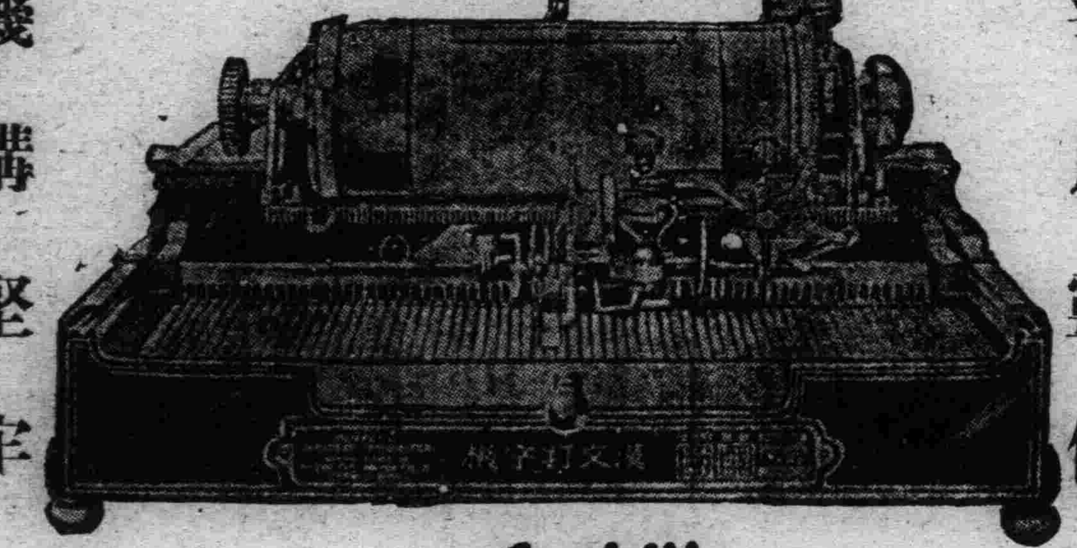

縱横自在 漢文打字機 日文歐文併用

現代事務室中之大問題

時代演進事務繁增各種事業之競爭、亦日加劇烈、舉凡公文信件之傳遞記錄、要以敏捷明瞭、方不致步人後塵、惟是舊日之人工繕寫、其能率之微弱、乃成今日事務上一大問題焉、且漢文字體繁異、果秉筆濡豪一點一畫、蠅之繕寫、求其字端行整、已非易致、再冀敏捷、决非可能、今欲達此目的、舍用**漢文打字機**外、別無途徑、敝公司創製之最新式漢文打字機、即爲解决比問題之利器也、本機構造堅固完備、動作靈敏適與西文打字機、具同等功用、

購買一架陳列廳前生輝滿室置諸案頭便利非常徒爲裝飾之品誠文明之利器也一架能代三名書記者每分鐘打五十餘子近來各官廳機關銀行會社商會學堂文人學士購用者紛至沓來如蒙光臨不勝歡迎之至

本公司現有專門打字員待聘如有需用此項人材者請語本公司接洽可也

漢日歐文併用打字機之特徵

一、構造堅固經久耐用
二、長短捲紙簡能隨時任意撤換
三、縱横打字俱備
四、横打字時若欲退回原位置備有戾鈕按之即得
五、縱横打字之間隔及插入日文歐文或數目字等均可隨意變換
六、打字時可隨意畫線
七、打字位置極爲準確自動進行無反動外錯之弊打字速度極快
八、機構鋼字文字盤等均極堅固可保永久使用

漢文打字機製造公司

支店	大連山縣通一〇五	代理店	奉天富士町六	中和洋行
出張所	新京富士町四丁目	代理店	吉林新開門外	大久保洋行
出張所	奉天千代田通三九	代理店	哈埠道裡石頭道	籴田商行

大前門香烟

名聞遐邇

公餘之暇 聆妙曲 吸名烟 一樂也

CD-288

社會小說　財色婚姻　（二二三九）　（儒丐著）

二十二、婚禮完成兩相如願

林老太太被七小姐一陣攪鬧。連說。

『得啦。得啦。好姑娘。我給錢就是了。以後你無論買什麼。我都現給錢。決定不該着你們的』。

可是他雖然這樣說了。始終也沒拏出錢來。七小姐就不再還要。他們說笑了半天。時候已然不早。金珠雖然懶得走。但是清醒白醒。無辭可藉。那無情的鐘錶。已然催得他不得不走了。臨行時。林老先生因向金珠說。

『鐵蛋。你這次再求求你三叔去。他一定會答應你的。因爲昨天我已和他商洽過了。他的態度。已不似先前那樣冷淡想是對於我們的事。已然有了諒解。不但叔岑。便是澤民那裏。也一樣滿口應承了』。

金珠見說。疑信參半的登車而去。但是他始終不明白。他們爲什麼變了宗旨。若果如此。這段婚姻可以說一點遺憾也沒有了。他這樣想着。車已開到公館。下人們開了門。把他迎了進去。一時電燈齊明白在屋裡伺候他的人。照例給他換衣服。打手巾。整備茶具。諸事完了。那底下人因向他說。

『您出門以後。不大工夫。接到了一封由北平來的信。再者就是三老太爺來看您。見您不在家。也沒坐會兒。就走了說明天來。』

叔岑的來意。因爲方纔聽林老先生說過了。雖然沒見着。還有明天呢。倒是北平來的那封信。卻使他吃了一驚。不知不覺的。他的心房早已悸了動。因問那僕人說。

『信在那裏呢。拿來我看看。』

僕人說。

『在裏屋寫字臺上放着呢』。

金珠見說。便到裡屋去看那信。纔見了封皮上的筆跡。他的手已然顫起來。那分明是淑良的筆踪。他簡直不敢再看那封面上的字。他也不是慚愧。也不應嫌惡。他只覺得在這個時候。實在不應當給他來這樣的信。是看好。是不看好呢

讀大唐三藏取經詩話　（六）　（胡懷琛）

高俅道。不識。猶豫間。見街東一個茶肆。牌書。周秀茶坊。徽宗遂入茶坊。坐定。將金篋內取出七十足百長錢。撒在那桌子上。周秀便理會得。道是個使錢的勤兒。一巡茶罷。徽宗遂問周秀道。這對門誰氏之家？簾下佳人姓甚名誰？周秀聞言。『上復官人。問這佳人。說着後話長。這個佳人。名冠天下。乃是東京角妓。姓李。小名師師』。

我們將這三段文字。比較參觀一下。誰樸？誰華？誰繁？誰簡？我們很可以決定大唐三藏取詩話與唐太宗入冥記相近。而與宣和遺事不同。因此說他是唐人作的而不是宋人作的。是比較的可信了。

我也將大唐三藏取經詩話細細查過幾遍。希望能從反面查出是宋人作的痕跡來。如能尋得出。那麼。我的疑問也就可以解決了。却是一點也尋不出。

滄海人　玲玉自殺感言　（明）

歐風東漸。美雨西來。戀愛之風。因之大熾。青年之士。因戀愛而浸於粉紅夢中者。固大有人在。然好夢不長。佳筵易散。見異思遷。此爲血氣未定青年之通病。然棄人者固有新歡以自娛。被棄者。回憶舊夢情何以堪。因之萬念俱灰。生不如死。故利刃加頸不覺其痛也毒汗斷腸。不知其苦也。大好青年因服毒而了其一生者。年來不計其數。噫！何怪彼玩固老兒。頻搖其首曰。『天道反常！世風日下耶？』。

自殺固是一種永久安息精神辦法。然出此之外。何不另覓途徑。苟能斬斷情根將全付精神。貢之於社會。作一番驚人事業未嘗不能安慰已碎之心。苟有力留學他國。則一身漂流海外。飽吸西洋文化。及學成歸國。盡力發揚所學。近之名滿全國。遠之流芳百世。何必以有爲之軀。置之一死。苟欲死。亦當死之值。如於自殺前當將一已之仇人殺盡。以報己仇。而絕後患。然後再服法以自了之。即以阮玲玉論。其致死原因有二。一張達民不務正業惟利是圖。當初其所以盡力栽培阮玲玉以盼成名者。正是其培養錢樹子法。苟玲玉無才無貌。而欲達今日銀幕之成功。張卒因貪得無厭不惜致阮於身敗名裂以求利。此引起阮自殺一也。

二唐季珊罪孽通天。不但爲阮之仇人。且爲女界之公敵。挾其多量之造孽錢。無往而不誘女子入手。不幸阮亦隨墜其掌握之中轉瞬之間。對阮即生厭心。阮既處於楚歌四面之下。而唐竟袖手旁觀坐視其死。致使聯華之台柱倒。而影界之巨星殞。而唐又爲中國藝術電影界之罪魁矣。阮有此二致命傷。精神之痛苦已臻亟度。既不諳自拔於情場而另覓人生。又不能於臨死前設法將張唐二賊置之死地而後一死了之。苟如此則一已之怨屈已伸。且免其將來遺禍他人。今則阮玲玉死矣而張唐二賊竟逍遙法外不久之將來。恐又將演出戕害女性之悲劇。聰明絕頂之阮玲玉竟未思及於此。白送一有爲之人才。可惜已亟。然死者已矣。夫復何言。世之厭世而欲自殺者。萬勿輕忽而死。當三復余言而後決。此余書此稿之本旨也。

投於出國前三日

西洽畫展參觀記　（儒丐）

杭州西洽書畫社流動展覽部。去歲曾一度來滿舉行展覽。於南北滿各大都市。均博得從來未有之成績。探其原因。作品多一也。售價廉二也。所有作品。皆爲會員義務之作。並非個人畫展之圖利者可比。所收售價。盡充慈善費用。此尤爲易於奏功之一大原因。至於該部主任周禮君。謙恭聯絡。隨機應變。毫不固執成見。則又該展覽克奏膚功之副帶原因也。

去年既獲成功。故本年開歲以來。該社即預備第二次之展覽。所收作品。較之去年增至二倍以上。刻下正在奉垣大南門裏青年會展覽中。

凡事多限於國界。甚至彼此反目。惟藝術一事。則自來無國界可言。不第無國界可言。且能溝通文化。涵漑眞正感情。

十一日爲該畫展第一日。天氣既佳。往觀者極爲踴躍。紳商各界。均有代表人物蒞臨。善畫者。如前稅務監督署王署長滋新。及美專校長徐延年諸人。均謂美不勝收。軍政人物。亦不少。購畫最多者。以天德信書經理。王署長。及某某諸公爲最多。僅第一日。至售出千數百元之譜。

作品中如王一亭。劉海粟。謝公展。錢化佛。余紹宋等等。均爲第一流之大家。固無間言。余則最愛張友竹之作品。山水人物。花鳥動物。莫不兼工。其線條之堅挺生動。雖如游絲之細。亦具百煉精鋼之動力。腕不能扛鼎者。不易辦此。友竹之畫。出於任伯年。而精力天分過之。將來不可限也。其睡犬圖一幅。爲余所得。不勝欣幸矣。

醫話　談猩紅熱　（四）　（姚紀彬）

隔離何時止？

一得到猩紅熱的診斷之後。若是你有耐性。其餘的事情都容易辦。隔離何時止？長一點以便大家都安全是應當的小心。醫師們根據幾個準則以定病人是否仍然傳染。先前的人隔離病人到脫全皮以後。因爲他們想猩紅熱的病人所脫的皮屑能傳染人。實在皮屑並不傳染。除非手指上的。因爲手指上的極容易被沾污。尤其是小孩子們鼻子或嗓子還有排泄物的時候。鼻子嗓子裡的排泄物纔是能傳染的危險物呢。此外的傳染源是耳朵的膿。或瘡口的膿。因淋巴腺被染極易成膿包。口鼻左近的皮膚也極容易成瘡。總而言之任何不正常的排泄物都是傳染的根源。沒有完全停止以前不當廢除隔離。所脫落下來的皮屑並無危險。有些人到現在還是以脫皮完畢做爲停止隔離的準則。認爲皮膚未脫淨就是病症尚未停息。這也無害於事。只要對於那極危險的耳鼻排泄物加以適當的注意。就行了。對於沒有併發症的病人普通要隔離至少四個星期。

還是醫院好

若是有醫師隨時指導。在家裡調養猩紅熱。看護問題說不到難。但是因爲隔離日期長久。極易使做母親的厭煩。因爲這個原故再加上併發症的危險。所以患猩紅熱的病人。總是住在傳染病院裡好些。醫院裡適宜的調養不但使病者平順復原。也可以因着按時檢查體溫脈搏。以及有醫師與護士們隨時注意觀察。使難免的併發病早期發現。與以相當的治療。患猩紅熱的病人至少應當每四點鐘檢試體溫脈搏一次。直到完全復原的時候。在頭一個星期應當每日檢小便一次。以後每星期檢驗二次以上。溫度退至正常以後。病人應當再在床上躺一個星期的工夫。　（未完）

名勝錄　南陽諸葛廬　（二）　（紫鶴）

在輕快的喜鵲的陶醉中。不自覺的走到了目的地了。走進了東向的山門以後。再走過上面寫著『三代遺才』的白玉坊牌不遠。這是大殿諸葛先生綸巾羽扇。在上邊嚴肅而沉靜的坐着。抽籤和拜禱以及遠來瞻仰的人們絡繹不絕。——燒香和拜禱的人們總要丟些燈油錢。每天有不少的收入——。

大殿的捲棚下。擁擠的懸掛著大概爲滿足了默禱中的慾望之故而給與孔明先生的報酬——匾額。形形色色的做成了自然的鴿巢。在許多的對聯之中。我覺得這一付倒不錯『心在朝廷原無論先主後主。功高天下何必辨襄陽南陽』這是前知府顧嘉衡先生寫的。大概是爲了人們有襄陽南陽之爭而寫了這個豪邁的對聯來調和的吧。（襄陽人說襄陽爲眞孔明躬耕處。南陽人則言南陽爲眞躬耕處。）

出了大殿往後。地勢漸漸的高了起來。離大殿後邊不遠有一個八角茅亭。這就是孔明先生隱居在南陽躬耕時所住的茅廬。（不過不斷的修葺罷了）他曾在此處和先主詳論過天下大勢。這該是多末重要的地方啊！茅廬後邊元了一個小橋以後。有不少的嶙峋大石。不規則的臥陳着。這就是我們孔明先生『遇其主以前常慨歎世事的混濁而『抱膝長吟』的處所。再後稍行數武。是一座高樓！我們先生悠閒的坐在上邊。瀟洒而精神。數千年前的謹愼而沉肅的神情栩栩的在眉宇之間顯現出來。自然的流露出落拓的豪放的胸襟和敏銳的頭腦。那種奔放的情調。不期然的會使你凜然起敬！你或者也會想到他是一個玩過數百萬生靈的而且奸詐的罪人。但這一點也不會減少你內心的對他的尊崇。　（未完）

獻給S君　（敬松如）

▲我也湊個趣

近幾天來讀者之聲欄內爲W女士與S君初戀終悔的一段事情。有很多的博學先生們來討論各位所說的都很周到。道理說得都很明斷。我想W女士爲看見了報回心轉意也未可知。或者羞惱成怒也不一定。

諸位固屬都能抱着維持世道人心的觀念來主持公道W女士假設若是位克己的人。一定能感謝諸位的。否則！恨得刺骨跳起金蓮而大罵……不不……說錯了…跳起天足…）管你們甚麼閑事）！這也是意中事。

我是個願意挨罵的人。又是個極端儒弱的人。所以想出來的壞主義。也是個極迂腐極懦弱的計策。雖然計策是不高明有點呆氣。不過用不用還是S君的主權所以我說出來也未必然影響到S君整個的事體。

S君W女士不是給你信說她要抱獨身主義嗎？S君你太不忠實了太不當犯疑了！因爲你們二位是最親愛的人哪！她給你愛她又給你小照。那麼S君你有多們大的幸福。應當知足了就是W女現在眞的有了第二個意人那麼你又有甚麼損失呢？

抱獨身主義的確不是一件好事。你既然愛她。你便應當破釜沈舟的勸勸她。把作人的大道理講給她聽。如果她覺悟了那麼你們還不是很好的姻緣嗎！不然的話她的思想牢不可破。那麼只好任她的便好了最底的限度。她也不能把你勸她的話當作了壞話。

即或她有了愛人。她說抱獨身主義是愚弄你。那麼你就裝傻子好了。當你勸她的時候。她一定暗笑『這個大傻瓜』可是她越笑你。你的人格越高。越顯得你的忠實。越顯得你是長者了。！假設她若不是鐵石心腸人的話。一定會被你感動的。

她跟你要像片S君你給她好了。我們一仁到底你留她一張像片何用。反顯得我們是無懶了。害得她天天的提心吊膽。怕你給她公佈啊！

S君你別犯愁了。失戀是甜的。不是苦的。任她的便好了。你還要替她默禱。別上了當。最好是她新的愛人比你强。人格高尙。學問也淵博你看見你愛過的人。得到一位好的伴侶也未嘗不可以自慰呀！

那麼你把W女士光陰和心血。轉換了方向。努力你的專門技術—西醫—我想。你一定能有相當的獲得。供獻給社會我看那種光榮與快慰。比和你親愛的W女士結婚。有價値的多嘔！那時候你不愁沒有很多的異性來追逐你！你選擇比W女士還好的一位作伴侶。那時我想女士看見了你的她。也會滿意的。微微的一笑。

。作於一九三五。四。一紛忙中

學書三要　（下）　（紹龍）

（二）靜。初習書者。必始於有恒。然往往心粗氣浮。依樣葫蘆。終不克以濟其成。以致中途斷輟者。此皆陷於無恒之弊。故學書之第一步。必從靜入。此即莊生『用志不紛。乃凝於神。』之意。亦即『寧靜以致遠』之謂。古今以書名者。居恒『閉目凝神』以養其氣。余尤深契斯言。蓋書體之變化。以及用筆之錯落有致。唯於靜中體味可得。每覺胸中氤氳之氣。油然生於筆端。此境學書有得者。類能道及。姑非余之妄言也。

（三）變。學書不外臨摹。以求先與古人合。習之稍久。規模粗備。待字體純熟後。則必求與古人離。若不能離。恐墮古人覆轍。終難超越。此余之所以尙變也。變即脫胎之意。有如蟬之脫殼。方能不得其生長。否則終爲殼所束縛矣。今人習古人書不能變者。比比皆是。信乎學書之難在乎能變。『變能通』通則久矣。古人書能自成家法者。如魯公之導源夏承碑。歐陽詢之胎息張猛龍。論書者。莫不重之。以其變化不測。可爲後世法也。學者能審乎此。則難關已渡。而可駕馭古人。將來深造有望焉。

上所談述。恒近膚淺。唯是高山景行。心嚮往之。書法雖小道。然必先植其基本。故初學者。必從篆隸入手。猶學文之必溯源於六經也。略草此篇。以徵同好。或不失爲揚榷之資云爾。　（完）

談達觀　（紹熙）

文藝是感情流露的生產物。自來文人學士。所含蓄的感情醱酵。都是同一般的。一激發就會發酵。『雖各人的見解。或有不同。但處世的觀感。大都是『達觀』的。如。陶淵明的『環堵蕭然』。不蔽風日。短褐穿結。簞瓢屢空。晏如也。』

王勃的『君子安貧。達人知命。老當益壯。寧知白首之心。窮且益堅。不墜靑雲之志』。

李白的『夫天地者。萬物之逆旅。光陰者。百代之過客而浮生若夢。爲懽幾何』。

韓愈的『與其有譽於前。孰若無毀於後。與其有樂於身孰若無憂於心』。

蘇軾的『凡物皆有可觀。苟有可觀。皆有可樂。非必怪奇偉麗者也……彼遊於物之內。而不游於物之外』。『蓋將自其變者而觀之。則天地曾不能以一瞬。自其不變者而觀之。則物與我皆無盡也。而又何羨乎！』。

蘇轍的『士生於世。使其中不自得。將何往而非病。使其中坦然。不以物傷性。將何適而非快』。

諸如此類。不勝盡擧。總之。在現社會的兩種人。不得不受一點達觀思想的陶冶。一種是有過的人。一種是不及的人。有過。是事以名利爲目的大之上有大。得之後有得。期望無窮。而卒致身敗名裂。不及。是窮無聊賴。一籌莫展。看得偌大世界。無容身之地。以致自尋死路。這都是有了內心的設想。過分所致。如言行稍能達觀。一定可以免去一切煩惱。所以達觀的消極方面。是知足安貧。積極方面。是無往不樂。無往不適。

點滴　（擬人）

分明知道那是獻媚的話。但總覺得多少有幾分悅耳。

○

父母愛子女過甚。好像放在掌中成人玩物。結果子女竟無自主能力。父母似害之。狗的主人愛狗太過。結果狗性變成貓性。狗不失了天職。而又不能盡貓的職。同樣的也是受了害。

○

有名望的人或受人注視的人最容易被人指摘缺點而釁端尋仇。結果毀名被毀。

○

▲補遺　十二日本報所載『春山』『春花』『春草』詩三首、係瀋南鶴君所作、將名脫落、又十三日另外版『展覲袁寒雲墓』一詩、第三行『我曹』二字下、應有『恥』字、亦被植錯、合亟補正、

九星日鑑

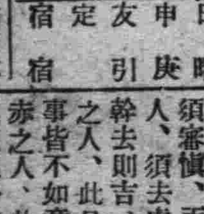

四月十四日　舊三月十二日

日曜　申庚　友引　定　宿宿

▲一白之人、抑制不滿而不遜所謀、今日得一日之安全、乙丙丑吉、▲二黑之人、無有可書之勞苦、而於和平中過活、巽壬癸吉、▲三碧之人、雖有巨利、然須適當幹去、必呈他長、丙丁丑吉、▲四綠之人、此日不全終焉、無謀急進、務須審慎、丙乾丑吉、▲五黃之人、須去虛榮心、專意於實利幹去則吉、甲巽壬吉、▲六白之人、此日必須盤根錯節、凡事皆不如意、乙巽庚吉、▲七赤之人、此日心思若急、如被火追逐一般、巽辛壬吉、▲八白之人、此日到達願望、努力最爲緊要、開幕轉居等吉、卯辛癸吉、▲九紫之人、宜勿祇迷、須向所信邁進、庚癸丑吉、

瀋陽電影院

十三日至十五日

鬥牛俠

勇武！俠義！絢艷！

佈局新・結構新・色色俱新・動作趣・情節趣・處無不趣・

充滿墨西哥鬥牛之風、蘊蓄着婉轉纏綿情節、描寫手足的情摯如鉄、透視男女之愛的神聖

啓事：凡禮拜日、放假日、上午十時加演一場　樓上樓下　一律優待　兩角（無牛價優待）

影片隨時選出預先在本院各報紙廣告週知！

下星期「十四日」早場加演「鬥牛俠」

大西關大街同德堂後院　天光電影院　專映各國鉅片最高尙的娛樂宮

今天開演　四一場　十時　二時　五時　八時

明星影片公司出品

首集　隨票贈送精美說明書　壹萬本贈完爲止

啼笑因緣

張恨水原著　嚴獨鶴編劇　張石川導演

胡蝶　鄭小秋　主演

著名說部　有聲有色　無聲無色　連集鉅片

『啼笑因緣』爲通俗小說家張恨水氏轟動各國的作品、而由明星影片公司集中人力物力、聚精會神而釀成的巨片、有聲有色、亦哀亦艷、可謂電影界的珍品！集文藝家、戲劇家、藝術家無數心血攝製成的結晶品！

自用電話三五四二　南市場　東安電影院

四月十二日至十五日止連演四天

上海友聯影片公司偉大出品　武俠愛情說部巨片　是舊小說部中楚楚是俠情片中霸王

三集　兒女英雄　范雪朋主演

下期放演　荒江女俠　首集至十三集

第一商場內　明星電影院

四月十二日至十六日連演五天

天一影片公司全部對白巨片　名小說家張根水原著　電影皇后陳玉梅主演

歡喜寃家

注意　票價照常概不加價

下期開演　又是一套天一公司全部有聲對白巨片

孽海雙鴛　胡珊主演

奉迎

滿洲國皇帝 御訪日本國

若素

製法專賣特許

適應症

胃腸諸症 胃腸加答兒・胃酸過多症・胃阿都尼・胃擴張・胃潰瘍・食慾不振・消化不良・便秘及下痢・腸內異常醱酵・鼓腸

慢性衰弱症 肺炎・肺結核・腸結核・腸膜炎・邪剝伊斯・腹膜炎・貧血・微熱・盜汗

虛弱乳幼兒 消化不良・綠便・枯便・乳兒脚氣・發育不全・充實於虛弱人工營養兒

姙產婦衰弱 惡阻・姙娠脚氣・產前產後衰弱・貧血・浮腫・乳汁分泌不足

衰勞老衰 中年期衰弱・早老・勞働精力之補給・高血壓・老人性疾患

腦神經衰弱 不眠性・神經衰弱・學生運動及勤學精力之補給及其他

醫療之經濟

慢性衰弱胃腸壁之强化

嶄來治療革命之細菌學說

人類之大腸、棲息無數之細菌、每遇黴菌之發動、即釀成種々障害與疾病、此項之事實、爲近代細菌學泰斗梅朱尼可夫博士所指摘以來、腸疾患之治療法、卒逢着恍然大變之時期也、即以抑制腸內有害細菌之繁殖與活動、同時暢達榮養之吸收及排泄作用爲目的、投與一種有益細菌乳酸菌劑之所謂微生物療法出現風靡一世、惟所可惜者、乳酸菌因有生存力較爲薄弱而利用範圍自有限制之嫌、故今日之治療界、另覓生存力强烈而利用範圍廣汎之黑菲菌成劑、以作乳酸菌之代用也、

依細胞賦活作用之綜合療法

「若素」自享受代表黑菲菌劑之本質而問世以來、即爲中外治療界所予莫大之讚許、未經數年之今日、已成世界的著名藥劑、大有雄視一世之慨、查本劑最爲特色者、即不僅以腸內害菌之抑制爲止、且在於利用所含之貴重榮養素與活性酵素、霍爾蒙、維他命等合作生之所謂細胞原形質賦活作用（Protoplasma-Aktivierung）而謀全身組織細胞之復活强化、達成食慾之振興、消化吸收之調整新陳代謝之加旺等々之目的者也、

原來胃腸爲人体榮養機關之根幹、如在此有碍、極易波及全身之諸機能、故胃腸病之樣式、極爲複雜多岐、例如最多有之胃腸加答兒以次胃酸過多症、減酸症、胃阿都尼（胃弱）、胃擴張、胃潰瘍、腸內醱酵、下痢、便秘等種々症狀、大概相錯綜而發現、故至此則殆非從來化學藥劑的對症療法所能收拾也、

胃腸機能之全面的强化

胃腸疾患之症狀、雖云複雜多岐、然如尋其由來、究竟歸於胃腸粘膜組織細胞原形質之衰弱或變異一点、他如腸內菌之作用、不外由腸粘膜之衰弱而生之一種現象耳、「若素」則有對於所有症狀之共通因素即腸粘膜之障碍、施以根本的調理、即作用於衰弱中之粘膜細胞、使之復活强化、而挽救諸機能之障碍、恢復正常之功効、故能以一劑而有退消諸多症狀之功、然則「若素」乃對於諸種慢性胃腸病、賦與一元的治療之關鍵者也

本劑之特長、如由作用方面論之、有綜合的且原因的作用、如由効果方面言之、有持續的、全面的効力、且雖接連使用、亦無化學藥劑的習慣性、亦不伴有副作用、且與他藥配用、反有輕減各該藥之副作用、確保其藥力之功、

「若素」絕無代用藥！

原來、名藥之旁、類藥叢生、勢所不免「若素」何獨不然、最近世間有酵母劑、ヘーフエ劑等々類藥繁多、藥房之中亦有聲稱藥効無異「若素」勸客代用、以牟市利者、爲數不少、雖然於「若素」絕對不能有可以代用之類藥、蓋「若素」係由數百種黑菲菌中選用價値最高之一種、經特殊完美之設備、依專賣特許之方法製成、而其藥効有獨到之特徵、不言可知、則雖有市井所謂類似藥、作如何之宜傳、亦不値識者一噱也、惟希一般諸位爲此垂所欺則幸甚

結核菌之溶菌素

結核治療法之種々方式

結核治療法中、從來有種々藥物療法以次如大氣療法、如理學光線療法、如外科的療法等之出現、雖各示各之特長、予稗益於斯界、但未有効力之可下最後斷案者也、試就一般認有特効之滋貝爾格林、沃度、愛克司光照射等療法、嚴密之考察、則其試驗管內之實驗、雖有合理的効驗、然在實際的治療上、不能有如願之成績、此乃常例也、

蓋結核病竈、多在深部、且結核菌本身、亦衣臘膜（理波伊特）、雖爲何等藥物或光線、無由浸透殺菌之途徑、縱有可透之强烈藥物、且有同時毀損健全細胞之虞、故不易適用也、

溶菌素與維他命B複合体

新生物製劑「若素」因含名爲理把哉之一種溶臘（理波伊特）酵素能達溶解結核菌臘衣之工作、又含奴克列英及其他成分、依此之綜合作用、能使白血球尤以多角白血球、加速增進其喰菌作用、「若素」極有多面的効果、如就增進患体榮養方面以觀、極爲優秀之榮養源泉、即含有維他命A、B、D、E、諸種阿米諾酸、蛋精、克利可根、燐、鐵、鈣等凡吾人身体應有之榮養素、網羅無遺也、尤其是維他命B之複合体（即最近由學界証明、是爲提高抵抗結核菌能力上不可少之重要成分）之含有量遠駕他種榮養劑而上、此項成分與活性酵素、霍爾蒙等諸要素、相協力而生効、結果增進体力與抵抗力、而促進結締組織之新生、以防止病竈之擴大、

病衰細胞之甦生强化

「若素」祇由榮養劑地位以觀、已如上述、爲多種貴重成分之集成品、而與從來之單一成分的榮養劑相比、可云劃時代的貴重存在物、惟更可特筆大書之特色、其在於本劑之溯源生効的藥効也即上項諸成分相互結合而成一個有機的生活体、由此發生綜合的細胞原形質賦活作用、而使病患細胞加速復活、同時加旺全身諸機能、而提高抵抗力、以壓倒病菌之勢力是也、

本劑一藥而兼備諸種藥物療法、衞生榮養療法、自然療法等之特長、且每日所需藥價、極爲僅少、則云此爲指示最合醫療經濟理想之方向者、亦非過言也、

藥價低廉

粉末三十日量 錠劑三百錠裝 **金一圓六十錢**

用量三百錠瓶裝者可爲大人之約廿五日量、十歲前後兒童之約四十日量、五歲前後之約五十日量、三歲前後之約六十日量

總發行處・日本東京市芝公園

株式會社 **榮養與育兒之會**

電話芝（代表）一一七五番 振替口座東京一七〇〇番

撫順縣街轉移問題 十一項問題解決

【撫順】經過相當時日之懸案、撫順街移轉問題之懸案、由各關係方面、不憚煩努力斡旋之下、依月之五日上午十時、在警務局內之會議、得有如許之成功、茲將探討該會議之因折衝而解決之點、大略有以下十一項之意義、業由雙方分別承諾、
一、關於一般房租損失、依三月二十二日之會議當場、由該移轉委員會、所提出之損失款額、一個月、三二、二〇八、三〇、若以六個月計算之、則爲一九三、三四九、八〇、
二、商業損失、一個月一〇九、一六〇、〇〇、以六個月計算、爲四三六、六四〇、〇〇以上兩項、合併論之、炭礦方面、認爲勿須有六個月之長期、折衝結果、縮爲四箇月、按實數扣去二成、爲收買費、卒以四十五萬元成議、双方已表示首肯、
三、附帶建築物損失、依同會之要求、爲一〇九、一七四三五、礦面對此否認、且以爲土木相連、多有爲炭礦收買者、否則儘可拆去、無買收之必要、是以屏倒、卒未成議、
四、一切物品搬運、
五、一般商品搬運、
六、房屋材料搬運、以上三項之搬運費用、礦方認爲原先所要求者、具複雜化、且搬運時間、恐稽延時日、多滋損失乃毅然承認、爲購自動車六輛、需價二萬元、連同人力修繕燃料等、約在五六萬元模樣、如不足用、另向炭礦借之、用完將轉送縣署、以爲公有物、
七、低利貸款、恐因爲移轉的關係、影響將來的繁榮、而造成呆板氣象、的市況、提出請予救濟方策之低利貸款、以資調劑、結果應諾此項要求、爲二十萬元、之十年期間清還的貸款、年息六厘、最初三年僅支拂利息、三箇年後、分別遞次償還、
八、橋梁架設、新市街與河爲隣、交通自不能不先慮及、依該委員會之要求、架設鐵橋、炭礦承諾、於近的期間、將鳩工興造、早日完成之、
九、土地調換法、而該移轉委員會之要求、原有街市內之土地、以一換二之比例、相交換、終未採納、仍按一與一之平等率相換、
十、家屋收買、關於一般家屋的移轉、不可能者、礦方負責收買之、
十一、道路用地、市內之非國有道路、該所有者之主人、仍未失掉其權利此次已決定由炭礦負責收買之、每畝百元、移爲國有道路例下置之、
右之十一項、大致如上述均

安東 春耕貸款 三百萬元 以期徹底救濟貧民

【安東】以鳳凰城之二十二萬人爲始、全省約五十萬人之缺食貧民之安東省、在治安上在人口上、爲對此救濟春耕貸款二百萬元、但因更需要巨款更要求百萬元、以期徹底救濟最近爲與中央當局商洽、派員赴京中、

安東省參事官會議 諮問事項決定 縣財政自立方針堪注目

【安東】定本月三十日、一日開催之安東省最初之參事官會議、所諮問事項、十二日已決定如左、就中關於縣財政自立方針之決定、頗堪注目、
一、村行政一般現況、並改善具體策、
二、復興工作進展狀況、
三、糧穀配給狀況、
四、貧農、貧民對策、
五、青年訓練、實施狀況、
六、民力涵養具體策、
七、縣財政自立方針、(關於自立之緊急事項、縣會計之實況、整理改善策、縣吏員之素質向上、實質的改善案)、
八、稅率、稅目之新設及改廢、
九、徵稅機關、改善具體策、
十、爲清丈完畢官地、民間未承領面積、
十一、爲清丈完了之官地、清丈地價未繳數、
十二、對於管內之實情、適合之現行警察制度(改善意見)、
十三、徵集管內之特殊事情、須舉民族共和之實績之具體的方策、
十四、關於保甲法運用之具體的方策、
十五、農林及水利開發方策、
十六、農村各種組合(產業組合、農業倉庫、共他之現況並設置之可否、
十七、農村副業之現況並對策、
十八、就學兒童數、未就學兒童數、
十九、未就學兒童救濟策、並狀況、
二〇、學校之位置(配布)狀況之可否、

體聯選優秀選手

【安東】本埠體育聯盟事務局、頃奉省公署訓令、轉奉文教部令、茲定於本年五月中浣舉行全國競技大會、仰由管內各校、選拔選手、以便屆期參加、競技大會等因、該局奉令後、於本月中浣、由各校選拔選手、已於日昨十日分函各校一體知照云、

警察廳整頓交通

【安東】本埠警察廳、現爲整頓交通、爰由本月十日起、此後每月十日、舉行交通宣傳演習一次、預定之儀式列下、(一)出動之官警、計廳內及一二三署之官警、組織固定、遊動、等三班、此外各種車輛、各插交通宣傳小旗一方、至於沿街之攤床、及濫車之速度、均行限制、以利交通云、

改良黃豆 吉省六縣設置採種圃

【吉林】實業廳因滿鐵擬在吉省双陽、九台、德惠、農安伊通、懷德等六縣設置改良黃豆採種圃、事關改良農事、增進生產、已令以上六縣公署內務局、協助辦理、關於各縣設置黃豆採種圃面積、計双陽六一陌、九台五〇陌、德惠五〇陌、農安一〇〇陌、伊通二四七陌、懷德縣一五〇陌、以上六縣共需六百五十八陌云、

飛行隊戰鬥演習

【金州】於四月十七日起、有〇〇飛行隊二十餘架飛行機於該日在周水子飛行場飛來、至金州上空、作三日間之戰鬥壯烈空戰之演習、並於十九日特在旅順港內幅三米長、及二十米之十字白油塗板漂泛海上作目標、以演習爆彈、投下之實習、行事屆時金州上空、爆爛翻舞飛騰、定有一番盛況壯舉云、

吉林 農耕貸款辦法

【吉林】本省爲救濟農村李省長請准中借撥八十四萬元、貸款災縣、茲收其貸款辦法錄下、
▲總則 (一)本辦法所聘農耕貸款者、主要保持對於受天災匪患、以致窮困之農業者、興農耕資金而言、(二)於省公署內、設置農耕貸款監理委員會本部、各縣設置分會、關於借款人資格之認定、貸款額之查定、歸還本利之監察、及其他重要事項之審議、並負指導監察之任、(三)本貸款之貸放款額、以國幣八十四萬元爲限、由滿洲中央銀行貸與希望借款縣、再由縣貸與窮困之農業者、(四)縣對於希望借款者、以既墾熟地之地照爲抵押品、貸與農耕資金、而以該地照作爲償還中銀之担保品、無抵押品者、何以保甲長或地方紳士五名以上、所具之連帶保証書代替之、(五)貸款額按熟地一晌、以國幣九圓爲限、(六)本貸款之利率、定爲月息七厘、按中銀計算法接收、(七)本貸款之本利、按左列各期分償之、一、貸放日期一年以內、歸還貸本三分之一、及至該日止之應交全部利息、二、貸放日期二年以內、歸還貸本三分之一、及至該日止之應交全部利息、三、貸放日期起、三年以內歸還、下欠貸款本利全額、(八)本辦法之貸放期、限以康德二年六月底爲止、(九)關於、監理委員會之規則、另定之、
▲借款人之資格、(十)以自作農、自小作農(租地耕種者)及由甲長証明屬實之小作農爲限、(十一)有下議各款之一者、不從認爲無借款之資格、一、不從事耕種之地主、二、曾借奉耕貸款本利未能償還完竣者、三、曾借農民復興貸款、共第一期份、未能償濟者、四、其他未經委員會認定者、
▲借款手續 (十二)希望借款者、須將所定之借據抵押品、一併呈送縣分會、(十三)縣分會將希望借款者、所送之一切文件、認眞審查、以認爲必須貸放之款額、爲現在借據上蓋章証明後、並還於希望借款者、(十四)借款者應收由縣分會發還之一切文件、呈送於縣、(十五)縣收一切文件內附帶之抵押品、作爲担保、由中銀借入資金、再貸與希望者、
▲歸還手續 (十六)借款人額歸還貸款時、須直接將貸款送交於縣、領取正副收據、並以副証呈送縣分會、(十七)縣分會接到上述歸還通知時、須塡造歸還報告書、呈報省委員會、(十八)縣由借款人收到歸還貸款時須立即歸還中銀、

各地方瑣聞

▲令設太平缸 【營口】警務局長鄭子東氏近因天旱物燥、特通知沿街商號於門首、設置太平缸貯水、以備潑街、俾資潤澤等情、于昨十一日通令各分署、着手進行以重消防云、

▲段巡捕逝世 【旅順】管內三澗堡會派出所內、勤務巡捕段志美、年五五歲、於舊歷二月末、耳後忽生一疽、狀如雞卵、日夜疼痛難忍、不獲已、即赴旅醫院醫治、雖施以手術、亦毫無効果竟於三月六日、與世長逝矣、惟查此人、自充巡捕二十餘年對於地方上、頗有成績可述、耗傳來、各村屯無不爲之悼惜云、

▲麗娟何薄命 【旅順】久端町二十七號借貸座敷業、妓女孟麗娟校書、山東人、年十八歲、於去歲冬間、同其義姊來旅、當即租居西町、某人之房、據伊云、其來旅之目的、到工廠與人編織毛衣等物、執意事與願違、抵旅後、舉目無親、又兼旅埠並無此項工廠、姊妹二人、睹此情狀、惟有日夜以淚洗面、而斷炊已三日餘矣、況其義姊分娩之期已屆、萬般無奈、始經人介紹、而投入烟花隊中、觀其言談舉止、雖落秦樓、實有碧玉之風、而且面貌嬌好、頗識文子、眞可謂紅顏薄命矣、

▲車驚幼女 【四平街】本街昌圖公司脚行馬車、昨八日午後二時、在南門裏車驚、軋斃馮姓七歲幼女、當經南門分所崗警督見、即由王署長電話報告梨樹縣公署、請求檢驗屍畢、再爲送縣云、

▲魔術團來清 【清原】鐵路總局主催之慰安魔術團、於八日到清、當日下午六時、乃假縣公署警務局警察練習所內、實行開演、漫談及各種魔術、頗有可觀、到場前往參觀者、計有駐縣獨立守備隊各官兵、及各居留民云、

▲張萬祥被綁 【鞍山】本埠鐵道西張萬祥者、係高崗組工頭、近年以來、頗有積蓄、於月之八日上午九時許、在千山站石工場、監視工人、不料突來胡匪數名、將張某綁走、往山裡而逃、經警察官吏同巡捕、隨時尾追十餘里、匪早已遠颺云、

▲購得兩海豹 【營口】揚武門街住有鄭四者、昔年曾往各處販賣、各種動物藉謀生活、現擬買海豹、帶往新京、藉博厚利、前託網戶留意捕捉海豹二隻、將二物各置一木桶、方頭大眼、週身白毛、黑斑、身長四尺餘、前掌稍長、見其捕魚靈捷已甚已尾三股、下駢上附、末幾、其一由桶穿出陸行亦頗快、嗣經二壯男捉拽、始置桶中想猛烈之獸、水陸所產、同一其性云

▲巨紳子完婚 【清原】縣城士紳單耀臣氏乃清原之望族也、人品端方、辦理地方公益、及各慈善事業頗著成績、故爲縣民之依重、次子與邦完婚之喜期、月之十一日爲因之交遊素廣、是日高搭彩棚、鼓樂喧天、縣內各機關各法團、各商號各紳民、均與單君有舊、莫不前往道賀、車水馬龍、賓主交歡、頗集一時之盛云、

華僑入滿限定 禁止登陸者事項

【安東】本埠水上警察局、頃奉省令、檢查入港華僑、限定禁止登陸者之事項、(一)未持中國官廳出國証者、(二)無滿洲國入口証者、(三)有不良嗜好、式染有傳染病者、(四)持有違禁物、或不良宣傳品者(五)類似學生、加嚴檢查、此外由浪頭主本市、經稅關檢疫所、海邊警察隊、水陸警察、六次檢查、同時在入口証上、蓋印六次、如遺漏六次檢查印者、即行逮捕云、

賈縣長關心民瘼 電令防匪恤民艱

【拉林】雙城縣長賈漢辰、係新國家之廉潔吏也、自涖任以來、政聲卓著、故凡商民無不歌功頌德、尤以入春之後、頗以地方匪患關心、因恐匪氛不除、而春耕不易、民生艱窘、特於四月八日、以電話傳知八署及保甲所、與駐防警察隊、一體注意防匪辦法、(一)搜查胡匪、久居之地、以防不良份子、有通匪濟匪之患、(二)以臺間擊匪、恐匪人知得消息、難以剿捕、令以夜間要路、設卡堵擊、方能易於剿捕、(三)對於戶口、必需格外注意、以查不良份子、及踪跡不明者、免受匪患、(四)偵察地方情形、無論巨細、應逐時報告、不得疏忽、(五)對於管境內鐵路線桿、以及濫車路、無論晝夜、必需嚴查防範、以免胡匪破壞、由此各端、可見賈漢辰縣長保障地方、關心民瘼、今取示防匪辦法、而各機關無不遵行照辦、按賈縣長係前吉林省議會議長、對於地方民情、極爲熟嫺、況爲人誠樸、作事謹慎、在並前賓縣任內、即政績斐然、今爲我雙城縣宰、即我双邑萬民之幸福也云、

赴日本視察之 滿洲軍官過連 十三日遊覽旅順戰蹟

【大連】赴日視察之滿洲國武官一行三十七名、於十一日午後六時半頃、共車抵連、由軍政部顧問田中加藤少佐等率領之下、當即投旅順大和旅館十二日赴旅順、視察旅順方面諸戰蹟、十三日乘吉林丸、由大連出發、由神戶登陸、亘東京大阪等都市、視察三週間、歸途經由朝鮮返滿云、

省署籌備植樹節

【安東】省署頃奉部令、定於本月二十二日、爲植樹節、日期迫近、刻已入手籌備一切並於是日、實行造林之運動、規定全縣各學校之行事、一、各學校宜設苗圃、二、學校及社會教育團體、宜籌有植林地三、各家庭紀念植樹、四、各學校應向一般民衆、宣傳造林之思想云、

高級添孝經

【營口】市內豐東書局代理各校教科書、文供較比各書局營業頗爲發達、該書局昨十一日由新京文教部、領到新出孝經教科書數千本、並聞各小學校高一級學生、應添授孝經功課、均紛紛赴該書局領取云、

四西鐵路 站名擬定

【四平街】本街新京建設事務分所、建修四西鐵路、現已興工、沿線橋樑及開山工做、昨十日岡山事務所長、將四西全線各站站名擬定、由本街起首站名列後、首站爲平東、次則哈福、東山、石嶺、天德、平崗、白泉、西安共計八站、業由六家工稱局、分段工修、今年秋季即能完成云、

通化全縣 戶口調查

【通化】向爲東邊重鎭、名勝之域、異地來此謀生者、日趨繁衆、茲將各區之戶口、最近調查各數目、記載於下、但日鮮居留民、不在此數以內、計城廂農商、共五七三二戶、男一九八一〇丁、女一四〇三六口、第一區境內轄、三三五〇戶、男一二二五一丁、女九六九八口、第二區屬轄、三〇七九戶、男一〇八四一丁、女七八三九口、第三區轄四五〇一戶、男一七二九〇丁、女一〇〇九口、第四區境內共三四五九戶、男一二六八七丁、女八八五四口、第五區共四七二五戶、男一八八四七丁、女一四八一九口、第六區共二三三戶、男八六八六丁、女五七一四口、第七區境內共三二八戶、男四八八〇丁、女三一四六〇口、第八區境內共轄一六〇二戶、男五八二一丁、女三四一二〇口、統計全縣共三萬零一百零八戶、男共十一萬一千一百十三丁、女七萬八千五百二十七口云、

嚴重取締權度器

【大連】市內商民間利用之度量衡、曾經統一在案、當局惟恐奸商不守官法、私用舊有度量衡、詐騙愚民、擾亂制度是故每年夏秋間、施行一度的檢查、嚴行以來、舊制權度、完全廢棄、交易上、盡更新制一時煥然一新、奸商欺騙行爲無法逞行、不意一般小本商人乘取締者之不備、仍有私用故制、且四鄉偏僻之處、亦無澈底的更換、舊制權度、仍有保存、不時使用、因故當局將再行澈底取締云、

時屆穀雨佳節 縣署籌備植樹

【本溪】縣長王蔭椿氏、以每年植樹節、遵照部定、例在穀雨舉行、本年四月二十一日適當穀雨之時、亟應準時辦理、俾樹風聲、由縣署規定如期照辦、不但縣街必須舉行植樹典禮、所有全縣各區(含一六區)、斯日亦須切實同樣舉辦、以昭一致、而示提倡、並檢同植樹暫行章程、訓令所屬一體遵辦、附植樹章程及程序(甲)暫定植樹簡章、(一)本年植樹節、植樹典禮日期、決定在谷雨舉行、(二)從來本縣植樹節典禮、向在大堡舉行、蓋因該處苗圃、佔用過於狹小、有礙林政上發展、是故本年植樹地點、決定變更、移在太子河沿大典紀念林場舉行、(三)植樹時各機關長官職員、各學校師生、及地方團體民衆、均一律參加、躬親植樹、(四)植樹時所需經費、概由地方負担、(乙)舉行典禮儀式程序、(一)植樹節日、上午十時、各機關長官各學校職教員、各團體民衆等、務各遵照定期、準時齊到植樹地點、(二)到場人員、各應植樹一株、爲免除繁瑣起見、無須標記個人姓名、(三)主官講演植樹節之意義、及造林與國家民生之關係、(四)散佈宣傳標語、及喊植樹節口號、(五)撮影紀念、(六)散會云、

殘害幼稚兒童之 拍花匪活動

【鐵嶺】爲求非法利益、而殘害幼童、以藥物催眠、實行向幼童拍迷、使失其知覺、任共引導至僻靜地帶、再用不可知之任何方法、使被害幼童、盤其處置、其慘無人道、使人痛恨、洵不可怒、因官府查緝過去時間、偶有發現、均已逃匪、詎日久漸忘、防範稍疏而此項拍花匪、又忽乘機活動於日前沙子溝鄭宅棄淑清之幼子、在門外玩要之際、忽遇一壯年、不知名姓之拍花匪、將該童用藥物催眠、逕引誘至西關、幸發覺尚早、各處尋找、拍匪兒無機可逃、乃將鄭童棄而遠颺、被家屬尋獲領回、然尚在失神狀態中、經過相當時間之救治、始復故態、查鄭童因其父母及家屬、均爲較有常識、且受有相當教育者、而組成之家庭、故鄭童平時不如普通兒童、任意在街市遊玩、竟亦因一時疏失、而幾被大害若在常人家更將爲甚、致望因此事之發生、育有幼稚兒女之家庭及警察等、尤宜嚴加防護、以免被此匪徒之危害云、

陳殿祥幸免匪刦

【大石橋】鎭東南三十五里蓋屬四區孟家屯住戶、陳殿祥家、於本月七日、晚十一鐘許突來步匪四名、手持快槍、身着便服、爲當地口音、在外叫門、陳殿祥聞聲知事不好、遂由後門逃出、該匪闖進屋內大加威嚇、見家人逃走、恐其在外聲張、該匪遂即向村東六區界內逃竄、及詹家屯警察分所得訊後、前往追緝、但匪人早已遠逸無踪、杳如黃鶴矣、

蚕船初次航岔

【輯安】外岔溝居鴨綠江中心、每至春季江融、該江中大小船隻、如織梭過、於本月五日、由安東航來小蚕船一隻、滿載旅客云、

運動選手營養論 植物性最適當 日本竟成貴重研究

運動選手究食何種食物爲佳歟？此項問題、數年來、東京市衛生試驗所之藤卷、稻垣、高木三技師、即以犬爲實驗、繼續從事研究、然當一九三六年歐林比克制霸之前、選手等不可或缺之珍貴研究、於今已告端倪、斯種實驗、將犬放於【特蕾伊德、美爾迴轉機】上、使機器帶發出一秒鐘三米之速力而迴轉焉、亘長時間飼與各種食餌、統計共行走能力、然按此計算、對標準食之體重一基羅格蘭姆、飼與三、一八格蘭姆蛋白質之場合、則在七度傾斜之迴轉機上、犬之持續行走時間、爲廿四分廿一秒、荷完全不飼與蛋白質時、僅能持續四分廿三秒而已、又增量至九、六二格蘭姆飼養時、則有十五分二十六秒之成績、同爲蛋白質、而動物性者與植物性非常差異、如飼牛肉、最高度卅二分十二秒、飼鰯魚(日人呼爲鰮)能持續廿三分四十秒、如飼以凍豆腐、則能持續至四十分四十五秒之久、故可知賽跑選手等、以植物性蛋白質爲最相當、又試飼以脂肪時、動物性之最高度爲四十一分四十二秒、植物性者則爲四十九分四十六秒結果、無論其爲脂肪或蛋白質、咸以植物性優者秀、

藤卷博士談

此種實驗、僅及犬類、至於是否能適於人類、此中尚有研究之餘地、惟食用植物性者較動物性者適當耳、將來擬更進而從事人類之研究耳、

海外新聞

▲世界乒乓球錦標賽大會之盛況 最近在英京倫敦舉行之世界乒乓球錦標賽大會、參加國有三十國之多數、男子之決賽、(爲帕爾那與斯沙帕多斯兩氏、均是匈牙利人)、帕爾那結果以三比二勝沙帕多斯、獲得四年連續之優勝權、棒球本壘打王貝貝羅斯之愛女裘利亞、羅斯亦以美國代表之一名參加大會活躍、女子決賽爲卡特奴羅嗚瓦(捷克)以三比一勝嘉爾(匈牙利)得優勝權大會中之觀衆已超過一萬人之衆云

▲貝貝羅斯任助指導

▲三月二日在愛瓦市舉行之愛瓦大學對密左利大學之對抗運動中、愛瓦大學之選手斯普林達幾密、歐恩氏在六十碼競賽以六秒一創造室內世界新紀錄

▲日本職業棒球隊在桑港與舊金山、希盧斯隊於廿六日再戰、結果以八比一、日隊敗、

▲二月廿六日美國之麥亞密水上運動會中、拉爾福、福拉那剛氏(美國)在一哩自由式以二十分四十八秒三作成世界新紀錄、打破阿爾那波爾庫(瑞典)之二十一分六秒八、

▲美國職業高爾夫球協會正式發表於五月十一、十二日在羅山舉行第一屆美日高爾夫球比

潛水記錄

在德意志佐林根市、柯珈選手、造成潛水時間三分三四秒之世界記錄、此項潛水距離爲一百零五米云、

体戰條約

休戰條約德意志歐林比克委員會、憂慮歐洲各國政情不安之現狀、現籌備提案、即於來年歐林比克大會期間、若發生戰爭時、須締結不戰條約、該案基於古代希臘歐林比亞之故事云、

籃球比賽 決定中止

預定四月上旬假日內瓦開催之第一次歐洲籃球選手權大會、因主辦國瑞士主張旅費自辦方法、僅法拉意三國贊成、其他十三國、均固執旅費補助案、由經濟上之原因、遂決定中止、

爲全國民体育向上起見 開始滿洲体操放送 滿洲建國運動會發表

【大連】滿洲國文教部與關東州廳滿鐵二學課主辦之下、爲期滿洲國全民衆體育之向上、藉舉五族協和之實效、前以日本之放送體操、計畫滿洲放送體操、現已完成、定於六月五日、滿洲建國運動會開會時、乘機正式發表、藉以喚起全國民之注意、由大連音樂學校長岡山民平氏、作成音樂曲、令滿洲國內各放送局、每日朝夕放送二次、一方凡滿洲國內、及關東州內各學校、亦遍令週知云、

五萬米競走

現在歐林比克大會所行之五萬米競走賽、世界各國、尚未一般化、共距離過於冗長、頃意大利、法蘭西、拉特維亞各國陸上聯盟、提出下次國際委員會、擬改正二萬五千米或一萬米之競走、

劉仁秀 恢復業餘資格 準備參加世運

【北平通信】曾一度保持十六磅鐵球及十項全國紀錄之劉仁秀、於去歲放棄業餘資格、任汶平市某中、惟對由徑生活、始終繼續、從未間斷、近以一九三六年世界運動會將於京德柏林舉行、我國已決定派隊參加、並已籌劃訓練選拔與賽選手諸事、劉氏對於此次預選權、不甘放棄、擬於最近已卻教職、恢復業餘資格、云屆時參與、日前記者晤劉氏於其私邸、據談自任教以來、對於田徑興趣、未稍減少、尤對鐵餅一項、更爲濃厚、最近練習成績、已多次超出四十一米、造全國最高紀錄、是後擬專攻鐵餅、對於十項及鐵球且擬放棄、關於業餘資格事、已具拋棄職業之決心、對未來之世界運動會預選決擬參加云云、

美國游泳界 己脫却日本抑制 吉巴斯氏對記者談話

【紐約電】自本月四日起、亘三日舉行之全美室內水上選手權賽、成績良好、出於意外、於是美國游泳界權威者吉巴斯監督、滿足異常、八日對記者略談如左、於一九三六年度歐林比克大會必不被日本容易敗擊、此此次選手權賽、以法選手、於百五十碼仰泳、造成世界新記錄、美得意加、更新五百碼自由式之世界記錄、其他續出優秀記錄、結果美國選手、大有自信、予信還等必由日本游泳界之抑制被解放、此等言語非寓美國壓倒日本隊之義、即日本隊於來年伯林大會爲學制西歐游泳界者、必有相當苦心之意義云云、

雞林省垣 嚴厲取締女招待

【吉林】社會之風俗、日趨奢華、經濟益爲可寶貴之物、虛榮心熱之女子、多不惜捨貞操以肉體、獲得萬惡金錢、而滿足華衣麗裝、可見人心愈下矣、所謂野妓、亦在吉垣充滿於各烟肆旅店中、雖有治安當局之屢次嚴拿、有擒捕不勝之憾、不過爲生活奢華所致、現吉林警察廳當局、爲以治安奠定、挽救風俗計、再接再厲、嚴捕野妓、特傳諭各大烟館各旅館、嚴行禁止不良婦女侵入、並隨時隨地、由所在警察分所、負責嚴拿、即鮮人所設之零賣所、俱樂天淸雅軒、淸雲軒、松江暨三省閣、會賢閣等、亦一律禁止、一經查獲、決定嚴懲、以挽頹協之風、而奠治安於無虞云、

各校籌備植樹節

【吉林】吉垣地近寒域、每年之春季植樹節、爲穀雨舉行、已經例辦十餘年矣、現在穀雨之期又屆（四月二十一日舊歷三月十九日）、吉林省公署實業廳、奉中央實業部令、籌備植樹節植樹、並普及植樹常識、實業廳咨請教育廳、屆時各學校、舉行植樹演講、吉林省立民衆教育館、張貼植樹標語、開植樹講演大會、實業廳林業科長、於江南農事試驗場植樹時、講說植樹利義、已函請各機關各學校、屆時蒞場參觀、必有一番盛況云、

京圖綫胡匪跳梁

【吉林】春暖花開、草木萌動、潛伏各地之胡匪、又屆起蠢之機、近來京圖綫上、胡匪之警報頻傳、治安上頗有勞苦、據交通消息、在敦化南方、距城五里地方、於前二日、突來三十餘名胡匪、將木材製所之人五名綁架、內日人一名、滿人四名、及警團開報出追、早已杳如黃鶴、又前在黃泥河子驛焚木之胡匪、係取票之計、以爲焚火起、必有木場商客出救、乘機綁架、不意火起竟無一人出救、匪不得逞而逃、刻正在追勦中、於是該綫之警甲車往著梭巡、以防不虞云、

召全國教育會議

【吉林】滿洲帝國教育總會爲決定教育會之一切事務、人員配置分會設立、支會設立、新預算審核、主辦宗旨等等要務、定於本月十日、在新京文部內總會、召集全國各省分會長會議、吉林教育分會、奉令特派吉林教育廳理教科長兼教育分會幹事長濱氏、代表入京出席、於本月九日晚、携帶吉林分會新預算、及人員配置、發展計劃、參加全國大會、返吉後吉林教育分會、必有一定之整頓計劃云、

兩機關新址

【吉林】松花江上游水上警察局、遷移吉林糧米行前實業廳舊址、所遺西關德源石橋北岸地址、永吉縣警察隊、將行遷入、刻正在預備遷入整理、又新京鐵路局、已經漸次向吉移動、工務處、已遷來吉垣、在駐吉事務所舊址、電氣段又行遷來吉垣、致於鐵路局建築、正在施工中、

稅捐告整頓稅收

【吉林】省城稅捐局長翟景儒氏、頃以整頓稅收、非澈底調查不可、一面分途派專員調查、並出佈告曉諭人民遵照、謂在農村所產之粮、運入城內銷售、須完納捐稅、方准入場、如外運他縣他省、須有鐵路運輸執照、否則認爲漏稅、例辦在案、乃查近來多有以舊票而朦混者、實爲偷稅之弊、爲整頓稅收、仰以後售粮出運、完全持運輸執照呈驗、如有以舊票頂替者、決定依法懲辦不貸、木稅之度量、猶須認眞、如有以小木票、而出運大者、或一票復使、一經查出、決不寬貸、除隨時派員嚴行調查外、合亟佈告商民人等、一體遵照、無自踈忽、致干戾咎、切切此佈云

警察廳警務會議

【吉林】警察廳爲實行新警察制度、及增進警察知識計、依照中央民政部警務司規定、漸次實行、於本月十日上午十時、在吉林警察廳、召集日系警士以上滿系警察署長以上警察官、開警務整理會議、討論警界狀況及將來之整理方針、人事之調動、新崗位之規定、戶口詳查法、由孫仁軒廳長主席下、各警察指導官各區署長等研究、至下午四時散會、警界必有一番新氣象云、

吉警察廳召集全市漢西醫會議

【吉林】吉林警察廳衛生科馬科長、對於全市人民之康健甚爲注意、前數日由警察調查全市人民之康健狀況、並嶺南飯店白喉症之發生、引起警察廳衛生當局注意、爲愼重疫症之發生、於本月八日上午、在吉林警察廳中、召集全市漢醫西醫、三百五十餘人會議、首由衛生科馬科長、表示召集會議意旨、繼由加藤警務指導官講示、春季各種傳染病之易於發生、各行醫者責任上、應特別意注、如有發生、可速行報各該管警察所、以防其蔓延、並醫病須轉別愼重、應互相研究不可取觀望態度、各醫生如遇特別病狀、亦須報廳研究、誤以免疫或傳染、至正午散去

領運靈護照手續

【本溪】縣公署、近以商民搬運靈柩手續、參差不齊、特從新規定、佈告週知、茲錄原佈告於左、爲佈告事、查運來地方平靖、天氣和暖、縣內居民遷移靈柩、來署請領護照者、屢見不鮮、惟對於搬運靈柩手續、多未澈底了解、致稽時日、當事人與官府、均感不便、茲將搬運靈柩章程、擇要錄後、傳衆週知、免滋錯悞、仰各知悉此佈、（甲）搬運靈柩人、應先取妥實商保、呈報該管警察署、檢查後由警署轉呈縣署、發給護照方准起運、（乙）（一）運靈人姓名年齡籍貫職業、住所、及與死者之關係、（二）死者姓名、年齡、聯業、籍貫、（三）致死病症、或其他原因以及死亡年月日、（四）停柩處所、裝運日期、及運往地點、（丙）運靈護照、應貼印花稅票一元云、

同昌隆營業將閉

【吉林】河南街東頭南路同昌隆綢緞莊、所有人位財東等等完全爲吉垣第一百貨店、和興隆商場所棄者、嘯聚成羣、分出財人、積成同昌隆綢緞店、開業三載、因人位不良及品質劣、言語支和、調笑婦女、種種之關係、近一年來營業日衰、內部因外債高築、紛紜大起、派別互攻擊下、將不可支持矣、該號財東兼執事人方建文、突於月之八日晚暴卒、週身黑紫、類同服毒、三小時之間而登鬼路、於此時間內中顯有別情、事經吉林警察廳特別科聞知、正在偵查中、或爲同夥所害以毒、只有自殺也、阮玲之魔、竟染來吉垣、眞可畏矣、

慈善家解囊施粥

【吉林】紅萬字會及通天街廣濟寺慈善會、所設之粥鍋、每年至四月一日、旣行停止、今年又屆停止之期、因去歲農村惡劣、貧民無可覓食、特請各要人支持、經吉司令官以下武官助米甚多、紅萬字會米已有着、吉林廣濟慈善會、又接吉司令官助秫米九十七石、士紳孫蔭南助款五百元、依老太太助款三百元、於是慈善會之粥鍋、亦延期一個月至五月一日停放、以上兩慈善機關、已公佈各貧民知曉、並函謝各大善士代貧民感謝云、

新聞協會改選定

【本溪】縣邑新聞協會、自成立以來、迄今二載、原定會長職員、每屆年度改選一次、刻已邁進三周、又屆改選之期、是以該會長魏英斗氏、先期通知各會員、定於月之三月正午到會選舉、屆時各職員各報記者等、全體出席、於下午一時振鈴開會、禮儀如序、首由魏會長致開會詞畢、當推舉泰東報記者孫懋昌爲發票員、本報社長劉連三爲開匭員、用記名投票、開始依次選舉、開匭結果、魏英斗得票最多、當選爲正會長、孫治亞得票次之、當選爲副會長、劉連三、梁樹興當選爲參事、尉遲今靑當選爲評制部長、任福廷當選爲查調部長、以上各員應選、即時就云

大連署淸潔檢查

【大連】大連署衛生係、鑑於本年春季、氣候較暖於往年、諸雜疫亦早有乘時發生者、因故準將本春之種痘及淸潔檢查期、提早於往年、前當聖駕過連時、曾行臨時的淸潔檢查、刻又發表、自四月十五日起、至十九日間、施行定例的淸潔檢查、已曉全市商民、須愼守官令、澈底淸掃云、

籍用紅羊敎排日

【大連】中國之紅羊敎、原是煽惑人心、惡徒以煽動之邪敎、近來日漸猖行、竟有潛入關東州內之勢、彼等用作宣揚反滿排日之具、已入復州境內之農民間、大連署高等係、早有鑑及、爲防患於未萌計、除暗偵倡行者外、並速謀掃盡之方法、日來全部係員、總出活動、已向某方開始澈底探訪中云、

水署淸潔檢查期

【大連】水上署、春秋二季皆有定例的淸潔檢查、並隨時防疫、當聖駕經出之時、曾行臨時的種痘、茲又值春季淸潔檢查、乃定月之二十三日起、當聖駕返連之前、施行正式之淸潔檢查、現已制就檢查方法、嚴令市民遵守、但商民淸掃家時、須將家具、置於庭中或街側、愼勿妨及交通云、

田少將整頓軍務

【錦州】駐錦地區司令官田少將、整飭軍紀、不遺餘力、對於部下嚴厲異常、於十日上午十時特又通知本部各處、及駐錦所屬各團營連、官士及軍屬、嗣後無論在公期間、或下班外出、均須一律服用制服、以肅軍紀、而壯觀瞻、如有陽奉陰違、再行故犯、而着便話衣者、一經查出、決計懲辦、毫不姑寬、並處以該管長官失查之究云、

錦熱煤油公司開始業務

【錦州】滿洲國石油類專賣案、早經中央議決、煤油總批發公司、認定全國十地方設立錦熱煤油公司、已在市南大街賃妥地址、於月三十日、正式開始營業、計內部組織日滿商人、各四名、共八名、資本金十五萬元、將來分設之販賣店、數約爲三十三處云、

甘作花下鬼

【鳳城】有李某者（名未詳）、年近不惑、係厨匠手藝、曾在南街王宅、充當厨役、竟與本城南市場妓女劉素珍、現年二十二歲、結交年餘、所賺金錢、悉數化在該女身上、約計四百餘元、李某又有鴉片煙癮、與該妓熱度增高、久之澌窒而煙色交加、遂生短見、甘作花下鬼、於前日又至該女處住局、夜半時、乘該妓熟睡、李某吞服鴉片、毒發身死、及該妓驚醒、報知鴇娘、次晨報告本管警察分所、轉報法院分庭、飭派檢驗吏前往檢驗、確係自尋短見、服毒身死、遂飭於至善塋地掩埋云、惟姓名尙未詳悉云、

吉垣 傳染病相繼發生 警察當局注意

【吉林】時値深春、吉垣之氣候、殊感不正、時寒時暖、夜晚寒冷、高於晝間一倍、因之不良之疫症、相繼發生、前旬日粮米行街嶺南飯店、白喉症發現、前日在北大街德勝門裡、奇藥商行、又發現七歲童之猩紅熱症、經延醫罔效、三日間致死、事後經吉林警察廳、檢查判明、純爲猩紅熱症、已行以隔離、有此以上兩大傳染病發生、引起吉林警察廳注意、刻令各分所境內、如有傳染病發生、速報官防止、以免春季傳染病之流行、致碍及人之康健云、

劉縣長大宴群寮

【通化】繼任縣長劉天成氏於六日蒞通任事、已誌前報、躬劉氏於七日偕紀警務局長、赴滿日各機關訪謁、同日午後三時、在東江春飯店、盛備筵席、邀集滿日各長官、各法團首領、各報記者等、齊赴斯址大饗筵宴、席間縣長致詞、略謂敝人初宰斯土、對於各種政治、務請各長官賜教、詳加指導、並希地方各首領、多加協助、並祝健康等語、詞意甚謙地區中將王司令官、代答謝詞既畢、乃舉盃觥飲、歡呼暢叙盡醉而散、誠爲盛大宴會云、

食粮累漲

【通化】有春以來、粮價頗呈平穩、詎知今八日集市、各種食粮、陡然漲價、比較去秋之粮價、實超過一倍有奇、攷其原因、緣現在鄉村、不時仍有匪類滋擾、春耕失望所致、官府若不急力施謀、恐少壯者挺走險域、老弱者餓殍溝渠、希負責者、對此深加注意、以維蒼生、則一般窮胞、不勝企盼云、

看守所長建大門

【延吉】本埠高等法院第二分院、附設地方看守所、馬所官自蒞任之伊始、對所內囚犯飲食之改善、衛生之講求、一切之待遇、無不就利剔弊、該所官鑑及、雖施惠於囚、終恐共良莠不齊、倘復萌兇暴、則防不勝防矣、茲爲防患未然計將該所原有之木柵欄拆除、改建雙扇大門、藉防不測云、

理善公所遭回祿

【延吉】本埠後太平街理善公所、昨六日午前九時許、有共善同人十餘名、在觀世音菩薩座前、正然焚香頂禮參拜、方將香燃着、未及插入爐中、突然香火上起、倏爾間、將頂棚燃着、一時火光四射、金蛇亂串、把三間淸靜禪林、轉瞬化爲烏有、該所之同人、一見火起、呆如木鷄不知所措、迨消防趕至撲滅、其無不稱奇嘆惜云、

共匪圍襲三道歲

【延吉】茲据確悉縣屬三道歲方面、日前突然發現武裝齊備之共匪四五十名、勢欲圍襲該處集團部落、駐守當地軍警得訊、立即出動迎擊、戰鬥約兩小時、結果匪不支、遺屍兩具、向西北方竄去、聞是役我警察悲壯戰死一名、傷兩名、

設立水利調委會

【開原】縣公署案奉省令、略謂現屆春耕期、各縣新闢水田甚夥、深恐引水作業上、滿鮮農民、有發生糾紛情事、爲解決是項糾紛起見、特令各縣公署、成立水利調停委員會、負責解決滿鮮民間一切糾紛等情云、

招開敎育改善會

【開原】縣公署敎育局案奉省署敎育廳令、略謂爲促進敎育向上起見、令仰轉飭所屬各學校、召開改善敎育會議、對于敎育應行興革事宜、作詳細之討論、所議各案隨時呈報本廳、以便考核等情云、

植樹節隆重舉行

【開原】縣公署案奉省令、略謂爲明瞭各縣當日植樹之情形起見、特製就植樹節舉辦情形報告書、頒發各縣、令仰各縣遵照塡報省備核、凡主辦機關、植樹地點、參加官民、樹苗種類數目、當日講演情形、聽衆之統計等、均須詳塡具報、以憑考核等情云、

令查報農工狀況

【開原】本邑縣公署案奉省令、略謂近查各地農業勞工、頗感不均、以致經營農業者頗感困難、茲爲促進國民經濟之發展、樹立具體方策計、令仰各縣着手調查、農業勞工過剩不足之現狀、統限本月二十日前、呈報到省、以便審核等情云、

城警署巡官易人

【慶城】本邑城區警察署、外勤巡官王秉鈞、調充胡家店分所長、遺缺由警局務察、長伊藤指導官、申請上峯委新警從省垣、官敎練所卒業之岳光耀接充、該兩氏、于日昨奉委後、卽分別到差視事云、

國道汽車復通行

【龍王廟】國道普建、交通方便、各地旅客搬運、無不適意遂願、但通本埠之國道汽車、因道路於昨年建築失工、今春發生泥濘、已止駛多日、近經重修完善、該國道汽車已於三日來龍、並佈告週知、今後逐日由安東向本埠着發二次云、

青年訓練所開學

【梨樹】本邑第二班青年訓練所、續招新生等情、業誌前報、茲悉業已考試完竣、計共取得新生四十名、縣長曲獻廷氏、以促進青年人格向上、不容稍緩、當飭於本月五日、卽行開學授課、以免延誤云、

道院施種牛痘

【洮南】縣世界紅卍字會道院、素經統掌院監、設有醫官施治病症、位此春令、小兒易生天花、該院施種牛痘、分文不取、該道院之功德、可謂無量矣、

發現 慢性淋病 逆療法 此即最後之治療法

慢性淋病、以無數尿道側管、及後部筋肉爲病巢、時令之變、遷與過勞飲酒之場合逐現種種病狀、維時、經醫師治療、施以洗滌注射之手術、大祗十天左右、現症即可消散、然並未根治痊愈、蓋其深部之病巢、尙有多數淋蟠踞、假如期其全滅、必須經以下三法、（一）慢性注射（二）增加高溫度以殺菌（三）施用手術、取出病巢、現在此三種治療方法、尙未完全出現而最重要之第一種療法已有、第二第三之療法仍在研究中、邇來專門醫家、對於淋病悉心研究關於療法之一、使深部病巢之淋菌、全部從尿道逐出之方法、若能完全發現、效果必能宏大、則自然慢性淋病之根本治癒、得以解決矣、屢次在本報發表介紹之藥酒慢性淋病藥格諾莫特之發現者、於十八年前、即繼續努力研究治療花柳病法、其間曾發表注射注入內服等新藥數種惟於慢性淋病、尙未得一良藥、乃更悉心研究之結果、遂發明此特別之慢性專門藥、格諾莫特本藥係以動物燒黑存質及其他數種珍貴物配合之散藥、每三日服一次、夜寢時用酒沖服、朝起時、白水送下將從來淋病所最忌之酒、取而利用、是本藥之特長、而亦稱爲逆療法之新藥服用本藥可催熱發汗、絕對無副作用與胃腸能障且害、發揮殺菌利尿之作用、藥力顯著毫無遺憾服藥時並不妨礙每日工作、祗當外出以前、在家秘密服下便可誠推爲最新之治淋藥也、凡病巳慢性、遇飲酒疲勞而再發、或淋系難除之人、尿道後前、時常疼痛之人、尿道肛門等處有刺痒之感者、又睾丸筋索引腰腿疼痛之人、平常流膿不止之人、或小便帶血等惡性病症之男女、皆宜服用本藥。自服用大盒兩盒許、自取其尿臨顯微鏡下檢驗之、便知有滿意之。功效現今難治之慢性病者、服用本藥、即迅速痊癒之報告信件、陸續不絕、無論何等症狀、均有驚人的變化功效、蓋即最短期間逆療法所造成淋病治療界之最大權威、尙未知本藥效能之難治病者、及早服用、以便治癒也可格諾莫特藥價、慢性用大盒一盒、十五次分金十圓、又半盒金六圓、急性用一盒金三圓、共有上述三種。郵費國內一角、國外四角、各號盒均相同。發賣處、東京下谷區御徒町三丁目九十番地、電車交叉點、榮崎仁壽堂（電話下谷六三二七番）（振替東京三一八五八番）。滙款請用振替寄欵用個人名字寄至本堂、當即秘密送貨如欲用郵局代遞辦法、須先寄下日本郵票二十錢、奉天西小關、井上藏昌堂、在滿洲國販賣、倘有對於本藥或個人狀不明之或臨駕處、敝店、或裝郵票三分、以備覆信之用、函詢前所記之發賣處能得圓滿之答覆也、

祝 新京百基羅大放送 高級無線電受信機

亞細亞號

電力留聲機 無線電兼用者 有五球・六球・八球 各種・存庫頗多・

無線電 普及型四球二十五圓 普及型四球三十五圓 其他六球八球式高級機 RCA勝利轉受信機等 各種萬多・陳列豐富

無線電百貨店 東京無線商會 奉天青葉町十一 電話四七四〇番

信用與貢獻 ▲技術 第一之商店

富有美艷與魔力之近代化粧品

タンゴドーラン

坦 哥 德 蘭

內務省衛生試驗所無鉛御證明

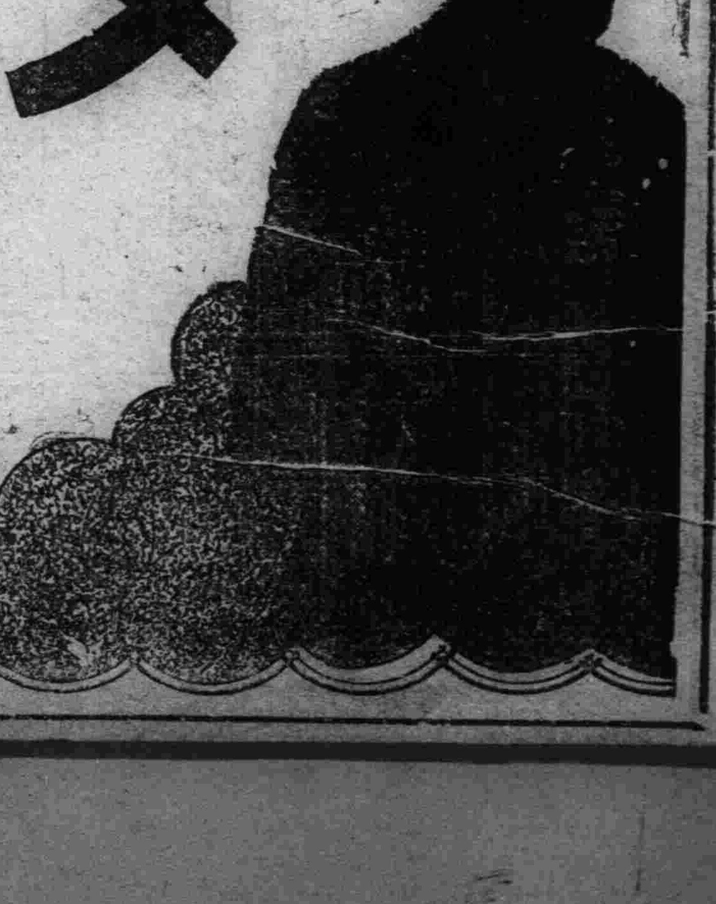

制服!! 咱們再見 請脫掉制服如出窩小鳥一般的諸位女士

捧閱諸君之化粧學第一課『坦哥德蘭』

▲用者須知▼ 盥面後、拭以潤性、雪花膏、以指尖蘸『坦哥德蘭』少許、向臉上輕輕敷上、刷用藥布輕拭之再敷固形（坦哥德蘭）庶使化粧不崩潰、肌膚不致粗裂極經濟而且省時間、

適合臉色更增美艷 坦哥德蘭之七色

肌色 白色 淡紅色 早晚色 爽快色 新鮮色 明朗色

正價（各色一個）・五〇

姊妹品・三色 固形タンゴドーラン 正價（各色一個）・六〇

日本總發賣元 株式會社 鳳島メール本舖 東京・大阪

著名百貨店藥局雜貨舖化粧品店皆有出售

東北滿洲之建設

【以牡丹江爲中心之鐵路愛護村】

滿蒙爲日本之特殊地帶、是事變前以來日本全民衆爲强力主張之點也矣、睹國力以支持滿蒙之權益、而茲確立日滿共同之建設策、要存日滿共存之特殊關係矣、倫東北部滿洲之地、不認特殊天地之建設、必然滿洲之特殊地域之意義亦爲解消矣、現日本之對滿政策之主力一偏重州內主義、日當局夙鑑新情勢、計均衡政策、要應於時代、存於善處之如何矣、

可耕地面積與人口密度關係

東北部滿洲之產業資源的方面已爲揭出、更摘記該要點、

▲可耕地面積之比較

對于全面積四〇%之可耕地爲密山、勃利寧安、之諸縣六〇%之可耕地域爲樺川、依蘭五常、珠河、阿城、双城葦河穆稜之諸縣、又八〇%爲賓、同賓、方正之諸縣可耕地面積之有望比南滿不讓、

▲現在人口密度

	總人口	每一方里密度
阿城	一九八七四一	二、九三五
賓	三〇八五七〇	二、一四七
双城	四六〇七九八	二、四六一
珠河	五三、六八〇	二、〇三五
同賓		一、九一七
葦河	二四、三三四	一、三八八
寧安	六三、六一八	六、五〇三
穆稜	四四、九七〇	四、〇八六
東寧	三六、一四三	二、四三〇
樺川	二二、五四七	一、八七一
依蘭	一〇、三一九	二、七九五
勃利	六八、一一九	二、六八一
密山	九八、〇九二	四、〇八六

依據該數字可耕地與總面積之比率、比奉天省畧爲同一狀態、而人口密度奉天省之平均既耕地每一方里五千百七十六名、而濱綏地方之平均密度每一方里二千九〇一名平均、爲奉天省之二分一、以移民收容力之可能性不難推知、植民地的條件之好望可謂明瞭、

東北滿洲與南滿洲及裡日本

東北部滿洲之植民地的建設上該地製產之主力、除林材物產之特殊關係、大體生產及工業方針並自給經濟之範圍、南滿洲之製產輸出主義、對于東北滿洲爲有力消費地、則東北部滿洲輸入之主要商品種類大體如左、

織布、洋服、煤炭、鑛物油建築用材料、砂糖、鹽、鐵鋼、鉛及製品、袋類、茶、乾物果實、野菜、煙草、藥品、文房具、魚介類、棉花機械、雪花石膏、木製品、筵、靴、紙類、

此種需要、爲該地方必需品數量等之統計雖未判明大體一年爲百五六十萬圓、則滿洲國內國內貿易之重要性存於今後則東北部滿洲今後之交易關係分二、

(一)依據羅津港日本海交易之發展、

(二)南滿奉天工業與該地方之交易關係、

以上之二者是滿洲國交易上爲重要關係、要隨於特種之情勢南滿交易之對外交易與北滿交易之均衡是認重要關係、要該地方之開發資金之運用問題爲是重要事矣、

按曾俄鐵時代北滿洲製造業代表者向俄政府陳述輸出獎勵策之時機尙早矣、然俄政府不顧遂呈示貿易主義矣、又衰退通上之不備、該地發達上爲痼疾矣、又沿綫中主要工業之關係、雖現在呈示沈衰、大體工業種類分左記數種、

製粉所、油房、酒精、火酒皂子、玻璃、

其他工業未到發達、故大部份之商品、是不可仰輸入貿易此間之統制堪注目的關係、

國內貿易制度與大連及羅津

要東北部滿洲之新展開、要並行日本移民之移殖問題、則單不但鐵路愛護村、于同時、設定滿日新興都市而最努國內交易之開發、現時之東北部滿洲之經濟的狀態、除特種交易專存裡日本、

▲由關東洲內至牡丹江

(一)經由京濱綫哈爾濱 一二九八粁

(二)經由京圖綫及圖寧綫 一四八六粁

(三)經由奉吉綫及圖寧綫

▲由奉天至牡丹江

經由奉吉綫 一〇〇九粁

▲由裡日本各港牡丹江

裡日本海路、敦賀、新瀉、酒田等(海路)

羅津牡丹江間(陸路)

而重要問題、爲對東北滿洲與大連羅津兩港之貿易各關係則大連奉天等南滿之既成地域今後之商工業入發展時代同時未開發之東北滿洲展開新建設作業、與裡日本直接聯契之牡丹江一帶之殖民、茲迎南滿之近代文明、期新天地之建設、是爲必然之趨向也矣、

經濟與產業

廣軌綫之運價問題

國鐵當業者懇談 伊澤次長說明制定經緯

【哈爾濱十二日】 關於北鐵接收後發表之國鐵運價、當地各方面、大誹謗其高率之點、各向哈爾濱鐵路局商工會議所等關係方面、陳情窮狀、而十二日當地商工會議所主辦下、來哈中之伊澤總局次長以下佐原哈爾濱鐵路局長森永運輸課長、與鐵路局當局者、與當地特產木材油房洋灰製粉業者、關於國鐵運價問題、自午後二時半、在民會公會堂、開催座談會、由當業者、詳細舉依事業現況與運價之高率、事業不振並要求此改善等具體的數字而說明之、特關於以海港爲中心之遠距離遞減法之採用、求充分之考慮、懇談約亘二小時其次代表國鐵側、由伊澤次長關於此次運價制定之經緯、並將來之對策、有如別項懇切之說明、午後四時三十分閉會、

座談會上席上之 伊澤總局次長談

【哈爾濱十二日電】 於國鐵運費問題座談會席上伊澤鐵路總局次長、聽取當業者側之意見並要求之後、關于依此次之運賃制度之經緯與將來會談稱如左、

對于此次之北鐵接收、迄至簽字之日、因鐵路側、未能知悉北鐵之內部情形、故運費勿論、對於鐵道之所有方面、關係書類、未能由蘇聯側取來研究、是以關於運費率、關係者僅以短少之時日以不眠不息努力作成者此點雖然單創之際、當業者多有困難之點然如運費並規則、已完全統一化、對於由使用金盧布向統一國幣之計算方法其他之點、乃爲過渡期之事、諒或亦有困難方面、但確信不久將歡迎新制度、對於此次之運賃率、其中亦有暫定的者、如當業者始終有不行者、則鐵路局不惜考慮以國鐵之重大使命、以南北鐵爲一體、向產業文化之開發、自應貢獻起見、如國鐵運價、將來亦行根本改正之方針、就中對北滿產業開發遠距離減低法、相信爲重大之政策、故對我等可謂安定北滿住民生活之鐵道根本的使命、擬早日講求合理的方法、對應是正者而是正之、

七大都市之物價指數表 康德二年二月分

【新京專訊】 據國務院統計處調查康德二年二月二十日(陰歷一月二十四日)當時全國新京外六大都市之零賣物價槪況、與上月比則穀類爲一一三、一、蔬菜爲一〇六、八、魚及肉類爲一〇五、七、其他食料品爲一〇五、四、調味嗜好品爲一〇二、三、衣料及鞋類爲一〇一、九、在物平均指數爲一〇五、〇、顯示各物價均呈高漲之勢、

如與昨年一月五日所調查之物價比 時則穀類爲一九四、二、蔬菜爲八九、二、魚及肉類爲一〇三八二、共他食料品爲一二八、九、調味嗜好品爲一〇九、衣料及鞋類爲九六、六、燈火燃料爲九六、八、觀上比率、穀類漲價最高、其他食料品、調味嗜好品、魚及肉類亦呈一成之高漲、此外各物則示低落、茲誌關於該現調查之物價之比率表如次、

	新京	奉天	哈市	吉林	齊齊哈爾	營口	安東
穀類	100、0	103、8	90、7	103、9	92、7	98、5	103、1
蔬、茶	100、0	59、8	79、0	71、7	79、8	61、9	64、9
魚肉類	100、0	81、9	105、3	87、8	111、4	88、5	93、6
食糧品	100、0	93、3	102、3	93、3	111、9	104、5	103、3
調味料	100、0	93、1	103、5	75、8	100、4	101、6	107、8
衣及鞋	100、0	101、6	118、8	103、3	131、5	89、0	84、6
燈燃料	100、0	101、6	116、8	102、3	111、5	89、0	84、6
總物價	100、0	94、5	103、5	98、3	106、4	76、9	78、3

又以前月爲百之類別物價指數全都市平均額比較如左

	比前月	比前年同月
穀類	一一三、一	一九四、二
蔬菜	一〇六、八	八九、三
魚肉	一〇五、七	一〇三、二
食糧	一〇五、四	一一八、九
調味	一〇二、三	一〇九、四
衣鞋	一〇一、三	九六、六
燈料	一〇一、九	九六、八
總額	一〇五、〇	一一九、九

全滿勞働者狀況 去歲達三千八百十九萬人

最近滿洲、國內工程界勞働者通日鮮滿華人呈示增大去歲全滿使役勞働者數、土木工程一九、八一三、三四五人、建築工程一九、〇八〇、八一〇人計三八、八九四、一五五人國籍別如左記(單位人)

土木 建築 計

內地人 七二〇七〇九五 六六

四〇三〇 一三九一一二五

朝鮮人 四〇八九六〇 三一六

〇 四四〇六〇

滿支人 一八六七七二九〇 一

八三八五一〇〇 三七〇六二

三九〇

計 一九八一三三四五 一九、

〇八〇八一〇 三八八九四一

五五

附屬地及附屬地接壤地 日人之投資狀況

依關東局文書課調查關東州鐵道附屬地及附屬地接壤地昭和九年十二月度末現在之日人四千八百一萬九千三百六圓、比昭和二年度調查爲三千五百五十四萬五千圓之增加(即三成一分六厘)是考察業種別大體如左、

△第一位物品販賣業 投資額五七、〇八六、千圓

△第二位製造業 投資額一九、四五九、千圓

△第三位飲食店酒場等 投資額一八、八一〇、千圓

△第四位土木建築請負 投資額一五、九二〇千圓

△第五位貸屋業 投資額一一、六四〇千圓

其他悉不達千萬圓、其最下位爲勞力供給請負業之二五萬五三二六圓仍增加率如左、

一、遊戲場 十九割二分三厘

二、貸金業 十割五分四厘

三、飲食店 九割六分七厘

四、運送業 八割九厘

又減低之分爲左記三營業

代理業 七成七分六厘

貸家業 二成五分七厘

勞力供給業 二成一分九厘

仍地方的投資額關東州五、八二七六、一九二圓(全投資之三成九分)鐵道附屬地九、七四三、一一四圓(投資額之六成一分)是比昭和二年調查關東州、增額四百八十七萬二千四百圓、鐵道附屬地三千六十七萬二千六百八十二圓(即五成一分九厘激增、)

由煤油專賣開始 一般價格爲減低

【新京】 滿洲國政府自十日以來自國防國策上斷行煤油專賣、而觀其後之狀況在新京汽油於專賣前爲九元者減至八元洋油由八元減至七元而在新京以外各地亦每箱減少五角至一元、較專賣實施前給與一般消費者大利歡喜一方對於既存營業者之利益亦充分考慮、故現在既存營業者尙無不平之聲、再各地販賣官署現在貯油應約一個月乃至六個月之需要、政府尙未購買外油、

銑鐵市價協定

【東京十三日發】 銑鐵標準市價提高問題、共同販賣側、因滿洲側之主張開始價格提高運動、然商工當局支持四十七圓七十五錢留置方針、十二日午後、於商工省、招致共同販賣專勢、提示當局之再提案、由四月、言明六月底四十七圓七十五錢留置、則共同販賣專務協議滿鐵側、一兩日中決回答、結果共販滿鐵兩當局鑑四圍之情勢期待當局案承服矣、

朝鮮水產業 計滿洲進出

【京城十三日發】 今星期內於滿洲國之樞要地、開催鮮內水產宣傳即賣展示會、同時組織滿洲國內水產交易者鮮內視察團、而招待於鮮內計水產交易之認識擴大、

安東油房界 餅油呈暢旺

【安東】 本埠油房、已達三十餘家、均用機器、製造油餅自開江後、豆餅之消路激增、因華南及山東方面、需用巨量豆餅、已開始訂購矣、本埠最近、每日平均、製餅三萬片、油十萬斤、而近日餅油、一致騰漲、豆餅每千片、由一千六百元、已漲至一千七百十五元、豆油每千斤、由一千四百元、刻已揚高至一千五百十七元五角云、

營口煤油販賣會社 營口已設立

【營口】 滿洲國煤油專賣之結果、當營口亦決設立前發賣會社、以從來之前發賣出資設立資本金四萬元之營口煤油總批發股份有限公司、對于董事長由前亞細亞煤油代理店經理沈詔廷氏就任矣、

產金收買價格

【新京】 財政部基於產金上法產金收買價格、每一瓦決國幣三圓四角五分、

東京股份市況

【東京十三日發】 十三日前場開市市況如左、

新東 一四七〇 新鐘 一二二四一

日產 九七五 日魯 六三五

行市 十三日

中央銀行市單 (四月十三日開市)

滙紐育 三〇弗八分七

滙倫敦 一志三片四分一

金票 一〇九圓三〇

鈔票 八四圓〇〇

滙上海 八六圓〇〇

滙天津 八六圓〇〇

保銀金標

倫敦銀塊現行 三一片一六分一五

全 遠期 三一片一六分七

紐約銀塊現行 六八仙二分一

孟買銀塊銀行 ……留比……分

上海標金 午前

下行八五九兩五 大價八五九兩五

開市八四九兩六 小價八四五兩〇

後開行 ……

中外滙兌

午前

美滙兌 四弗八四仙四分三

美日滙兌 二八弗四二仙

美日滙實 二八弗八分三

美國上海滙 三八弗六二仙

上海市滙實 一三四圓二分一

上海美滙實 三八弗八分一

上海英滙實 一先六片八分七

午後

英美滙兌 ……弗……仙

美日滙兌 ……弗……仙

日美滙實 ……弗……分

美國上海滙 ……弗……仙

上海東滙實 一三五圓二分一

上海美滙實 三八弗一六分一

上海英滙實 一先七片八分一六分三

●奉天城內滙兌

國幣 滙上海 一、二三五

國幣 滙中銀 ……

現洋 滙天津 一、二三四

●大連滙上海 一〇〇三圓五

午前 一〇〇四圓五

午後 一〇〇三圓〇

大連烟台 一〇〇三圓五

●安東滙上海 一〇〇四圓〇

●奉天城內錢鈔 六、〇〇〇

國幣換金票 一、〇九六

鈔票換現大洋 一、二二〇

哈大洋換現大洋 一〇八、〇

滙中交票換現洋 一、二三五

國外商品

●美國棉花(圓)(跌)

五月卯 一一仙五〇

七月卯 一一仙五七

十月卯 一一仙二四

十二月卯 一一仙三二

一月卯 一一仙三六

三月卯 一一仙四三

現行 一一仙八〇

●印度棉花(盧比)(跌)

羅吉印 ……留比

沃課吉印 ……留比

高魯印 ……留比

●大阪棉花

近卯 六二八〇 遠卯 六二五〇

●大阪三品(棉紗)(壹捆)金票價 午前(開行) 午後(開行)

四月底 [illegible]

五月底 [illegible]

六月底 [illegible]

七月底 [illegible]

八月底 [illegible]

九月底 [illegible]

十月底 [illegible]

大阪綿在現行

●龍 六五八 猜島 六五八

●軍人 八一五 扇面 一〇〇〇

●顏油 五九八 福助 一〇〇〇

●白米 ……

●橫濱生絲 現貨 六一五

●近卯 六一二 遠卯 六一七

●午後 近卯 六一四 現貨 六一四

●神戶豆餅 五月底 四五四 六月底 四〇四

哈埠

●大豆壹甫特價國幣 午前開行 午後開行

四月半 一二五〇 一一八五

五月半 一二七二 一二一〇

六月半 一一九五

●小麥(全上) 午前(開行) 午後(開行)

四月半 一四九〇 一五一二

五月半 一五一〇 一五三五

六月半 一五二〇 一五五〇

新京

●大豆(一石鈔票價) 午前 午後

現貨 三七八

三月底 三七八

四月底 ……

五月 ……

安 穀 二万 万

●高粱(一石、鈔票價) 午前(開行) 午後(開行)

天連

●大豆(一百斤)鈔票價

	午前	午後
現貨袋	四、九五	四、九六
不帶袋		
四月底	四、九三	四、九五
五月底	五、〇〇	五、〇二
六月底	五、〇七	五、一〇
七月底	五、一四	五、一四
八月底	五、一七	五、二一

●豆餅(一塊、鈔票價) 午前(開行) 午後(開行)

現行 一四七〇 一四七五

四月半 一四九〇 一四九〇

五月半 一五一〇 一五一五

六月半 …… 七月半 …… 八月半 ……

●豆油(一箱)鈔票價 午前(開行) 午後(開行)

現行 一四八五

四月半 一五〇〇

●高粱(百斤、鈔票價) 午前(開行) 午後(開行)

現行 四、〇七 四〇八

四月底 四、〇七

五月底 四、一二 四一八

六月底 四、一七 四一九

●大連麻袋(一枚金票價)

七月底 四、一九

八月底 四、二〇 四二〇

各地豆糧

●奉天市豆糧行

大豆	一、五〇	糜子	一、〇〇
豆餅	一、七六	粘子	一、四五
豆油	一、八三	大麥	〇、九五
白小豆	一、四五	小麥	一、四五
小豆	一、四六	高粱	一、五六
花小豆	一、四〇	包米	一、三六
吉豆	一、八五	粳米	二、六五
合豆	一、一五	元米	二、一五
青豆	一、六〇	小米	二、四五
麻豆	一、四〇	江米	二、八〇
豌豆	一、四〇	勝米	二、〇〇
粳子	一、一〇	稻米	三、三〇
谷子	一、二〇	糜米	二、〇二
鑑子	〇、八〇	林米	一、九〇
		芝蔴	二、七五

惠通行出帆

▲利通號 ●開往芝罘威海衛仁川 四月十四日

▲昌平丸 ●開往芝罘 四月十四日

▲泰康丸 ●開往芝罘八角口 月日

▲慶運號 ●開往門司宇品今治尾道 四月三十日

電話 一一八、三八五二 惠通行

大阪商船(大連)出帆

▲扶桑丸 ●開往門司神戶大阪(上午十時開) 四月十五日

▲西亞得爾丸 四月十六日

▲烏拉爾丸 四月十七日

▲熱河丸 ●開往天津 四月十九日

▲朝熊丸 五月一日

▲中華丸 ●上海福州基隆高雄 四月二十日

▲日東丸 ●開往橫濱 四月二十日

▲關西丸 ●開往紐約 四月十八日

船票發售處 滿鐵沿線各站及各埠日本國際觀光局

車船連運票(往復票車減二成船減一成)通用期限兩個月大連門司神戶間船票(買往復票價可減二成通用期限叁個月)

▲專屬貨物代辦處 各地國際運輸株式會社

大阪商船株式會社 大連支店 奉天事務所 奉天浪速通一二六

大連汽船出帆

▲奉天丸 ●靑島上海行(上午十一時開) 四月十五日

▲大連丸 四月二十日

▲天津丸 ●天津行 四月十二日

▲長平丸 四月十四日

▲山東丸 ●基隆高雄行 月日

▲山西丸 四月廿三日

▲河北丸 ●新瀉伏木敦賀行 四月廿八日

▲河南丸 四月十七日

▲遼河丸 ●元山芝罘淸津雄基行 四月廿二日

▲龍平丸 ●龍口登州行 四月十八日

大連汽船株式會社

芝罘威海衛淸津雄基 船票發售處 日本國際觀光局奉天分局 日電 二三九一四 二八六三

大和旅館出張所(日電四六一一)

全城內分局(日電三五〇三)

哈爾濱新京外各地日本觀光局

阿波共同汽船(大連)出帆

▲十六共同丸 ●開往芝罘威海衛青島 月日

▲長山丸 ●開往天津 四月十六日

▲長山丸 ●開往仁川鎭南浦 四月廿一日

大連市山縣通 阿波共同汽船會社 大連支店 電話 五〇〇一 六九九一

東京市蒲田 日本飛行學校

●攝級利六個月◎操縱利二個月畢業◎校外學生有通信教授

志欲入飛行界者請先閱學校章程備函速報名 則奉上學校章程及說明書百頁

咳嗽吐痰治愈於貴洲

昔日人民之往居於偏僻遼遠之區如貴州者其幸運殊難與通都大邑交通便利之住民可比蓋鮮有享用文化科學產品之機會也但自從郵務發達以來彼等亦一樣能享受韋廉士醫生藥局科學試驗室中諸藥劑專家所發明各藥之利盆矣亦能同受韋廉士醫生藥局世界馳名各種家用良藥之神益矣他姑不論但就韋廉士吸入止咳片言之下錄貴陽銅匠街一百十四號李光甫君一例即可概其餘矣李君來書云「鄙人常患喉養咳嗽吐痰等症一日閱報載有韋廉士吸入止咳片功效偉大比即試之果然不久咳止痰消效驗如神即頸項不舒亦一併治愈誠良藥也」韋廉士吸入止咳片統治傷風喉痛氣管支炎氣喘以及喉胸各疾各藥房皆有出售或逕向上海江西路四五一號韋廉士醫生藥局函購每瓶大洋七角五分郵力免收一切信件可由奉天和記洋行轉上海韋廉士醫生藥局

家庭聖藥

滿洲醫科大學山下博士化驗

老君丹

本城外埠各縣鎮均有代售處

主治腦力衰弱生殖力減退 疳鬱氣滯腎病胃病花柳病 淋病疔毒惡瘡痔毒腫瘍水 腫氣膨肺病咳嗽心口腹痛 大便燥結紅白痢疾吐血時 疫猩紅喉痛暈車水土不 服婦女熱血癆經期肚痛小 兒急慢驚風食積胎毒癘疹

奉天商埠一經路東鮮里

老君丹藥局總批發處

照澈東亞

須自滿洲國始

刻已大批輸入

選此宜做自行車燈

又可做家庭萬般照明用

最光亮最合經濟之納閃能

一燈萬能

携帶電灯

納閃能乾電池

(原名ナショナル)

大阪 東京 名古屋 福岡 金澤 京城

松下電器製作所

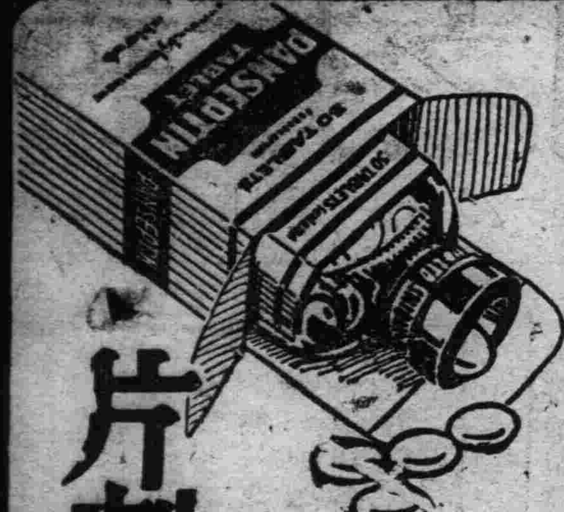

片劑 滂濁溥清

治淋界之革命 內服色素療法

（各地大藥房均有出售）

今回新發售之片劑「滂濁溥清」者乃據最新學理研究化驗而製成之內服的色素製劑、至于其組成並藥效亦與從來所有之滂濁溥清毫無差異、絕無氣味惡劣、難以服用、障胃害腸等之弊害、誠爲驅除淋病的第一劑靈色」

包裝 五〇片 一〇〇片

淋病

總發售處 株式會社 塩野義商店

SP-32

補血強壯

赤玉牌葡萄酒

百杯健康 千杯延年

諸位兄弟姊妹們 我以前很衰弱 因爲喝了赤玉葡萄酒 身体與面色都十分好起來 請倆們嘗試一番吧！

皮膚各疾新藥

亞斯達

亞斯達對於所有皮膚病絕對奏効

亞斯達容易滲透皮膚上一塗於患部即除痛止癢殺滅寄生菌而由消毒收斂之綜合作用使能完全治癒

主治

疹癬、白癬、鵝掌風 繡球風、頭瘡、皮膚炎 汗疱、瘙痒症、肛門瘡 其地各種皮膚病均有奇特之効驗

小裝 十格蘭姆 〇、三五 錫管 〇、五〇

中裝 四十格蘭姆 一、〇〇 特大裝約五百格蘭姆

發售處 大阪東京 丹平商會藥房

代售處 大連 資藥會社

公文程式 大洋四角

中學國文大觀 大洋四角

小學國文大觀 大洋二角

奉天小南關大街路西 奉天大同學院出部 電話二五八六號

天野愛犬病院

皮膚病新藥

妙治水

脚氣的特効

總經理奉天小西關大街 大同大藥房

各國有名的藥廠出品的批發

電話日四三三五 滿二二六九

OMNIN COMET

オムニンコメット

謹告友邦滿洲國各位醫家

較從來輸入之歐洲製品優越 非特異性的免疫劑出世

翁睦寧 扣美透

東洋同種製藥之始祖

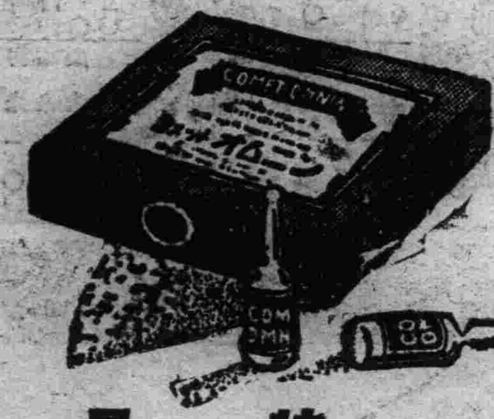

特長

一、効果 在應用範圍上較歐洲製品或他種類似品、絕對優越

一、副作用 絕無

一、價格 至廉

一、配送 在滿洲國各地藥房均有出售萬一售淨時、於數日內、即可直接從本社送品

滿洲醫科大學附屬病院 滿鐵各病院 公私病醫院 均賜採用之榮

適應症 流感肺炎其他

包裝價格 一cc…五管裝…一、六五 〃…一〇管裝…三、二〇 〃…五〇管裝…一五、〇〇 〃…一〇〇管裝…二七、〇〇

贈送詳細說明書試驗書

製造發賣處 株式會社 黑田藥品商會

本社 大阪市東區今橋二丁目

支店 東京市日本橋區本町三丁目

日文 漢文 英文

東洋打字機

實務界之一大福音 完備之縱橫併用機

販賣並應需印書 日文英文打字機生短期養成代理店

滿蒙 小林又七支店出張所

奉天日站春日町一二 電話日三五〇一番

躊躇是萬萬無用！頭痛上

はれやか

哈雷亞卡

增強胃腸之新頭痛疲勞恢復劑

天下一品

風燭殘年

人在少壯時每覺背痛腰酸頭昏腦漲以為偶受風寒無關緊要不遠求治迨年邁時遂成不治之病痛苦異常若常服第威德補腎丸則雖至耄耋亦不覺其痛苦也

有病之身 老來苦！